



広報

# にっさう

2016. 1

Nikko City No.130  
Information Magazine

「一粒も残してはならん〜!」

## 主な内容

- ◇新年のごあいさつ・平成27年の主な出来事 P 2
- ◇市内の冬のキラキライベント P 4
- ◇確定申告と市県民税の申告が始まります P 6
- ◇財政健全化計画の進捗状況 P 8
- ◇水道事業経営健全化計画の進捗状況 P 11
- ◇ラピッド市公式訪問団との交流 P 12



日光市長 齋藤 文夫



市民の皆さま、新年あけましておめでとうございます。

皆さまにおかれましては、健やかに新春を迎えられたこと、心からお慶び申し上げます。

また、平素より市政経営に格別のご理解とご協力を賜り、厚くお礼申し上げます。

さて、平成18年3月20日に2市2町1村が一つになり、新生「日光市」が誕生

してから、今年10歳の誕生日を迎えることとなりました。

初代日光市長として「まちづくりの主役は市民(あなた)です」「市民の皆さまに仕える事が私の仕事です」との政治理念に基づき、市政経営に取り組んでまいりました。

これまで、市内各地で開催された数多くのイベントや行事に参加するとともに「ほっとトーク」(懇談会)

や各種会議を開催する中で、さまざまなお意見やご要望をいただくことができました。

特に昨年は、まち・ひと・しごと創生法に基づく「日光市まち・ひと・しごと創生総合戦略」策定に係るご意見をいただくため「しごとづくり(雇用の創出)」「ひとの流れ(転入者の増加・観光客の増加)」「結婚・出産・子育て支援(出生数の増加)」「まちづくり(地域間の連携・地域課題の解消)」をテーマとして、ほっとトークを開催いたしました。

今後、当市におけるまちづくりの基本的指針である第2次日光市総合計画とともに、この総合戦略を踏まえ、市民の皆さまと一丸となつて、日光創生に向けて全力で取り組んでまいります。

近年、日本各地で地震や集中豪雨など、自然災害が頻発し、突然の災害に備えた取り組みが課題となっております。

昨年9月に発生した「関東・東北豪雨」は、過去に

経験のない集中豪雨をもたらした、土石流や河川の氾濫などにより、建物、道路、農作物などに甚大な被害を及ぼしました。

被災された方々に改めてお見舞い申し上げます。災害に対しては、家庭での備え(自助)と地域での備え(共助)が重要であります。

被災した地域においては共に助け合い、また、被災者支援のために市民の皆さまや、全国から多くのボランティアに駆け付けていただき、災害発生時における「人と人のつながり」や「地域の絆」の大切さを実感いたしました。

ボランティアの皆さまが、被災家屋の泥出しや家財道具の後始末など、懸命に活動していただいたことに対し、心からお礼を申し上げます。

市といたしまして、一日も早い復旧に向けて、市民が安心して生活できるよう、取り組んでまいります。

また昨年は「道の駅「日光」観光情報発信センター」のオープンや「日光東照宮

400年式年大祭」による神賑行事などが行われ、まちが賑わった一年でありました。

今年「徳川家康公御誕生400年」や「日光山開山1250年」を迎える年でもあります。東京に開設した「観光情報発信センター」から日光市の情報を発信し、さらに多くの観光客が来訪されることを期待しているところです。

民間調査会社「ブランド総合研究所」が毎年行っております「地域ブランド調査2015」における魅力度ランキングで、日光市は国内1,000市区町村のうち、14位にランクされ、高い評価をいただいております。

賑わいのあるまち「日光」に「来て良かった」「また来てみたい」と思っていただけのようなまちづくりを進めてまいります。

結びに、今年が皆さまにとりまして希望にあふれる輝かしい年となりますことを祈念し、新年のごあいさつといたします。



①船村 徹氏も来場し、盛大にオープン!



②壮麗な時代絵巻は約5万人の観客を魅了



③観光情報発信センターの開所式

## 平成27年 日光市の主な出来事



④本場のドイツさながらの初フェスト



⑤数十年に一度の大雨被害が発生



⑥国際色豊かな別名「スポーツ流騎馬」



1月24日～3月8日	湯西川温泉かまくら祭
3月7日	日光産業団地竣工(土沢IC付近)
4月8日	中宮祠保育園開園
4月13日～17日	弥生祭
5月27日	道の駅「日光」日光街道ニコニコ本陣および船村徹記念館オープン①
5月3日	足尾まつり
6月17日～19日	日光東照宮400年式年大祭春季例大祭②
6月6日・7日	平家大祭
6月21日	農業委員選挙
7月24日～26日	日光市観光情報発信センター開所式代田区(日本アレスセンター内)③
7月2日	龍王祭
8月2日	杉並木マラソン大会
9月4日～13日	オクトーバーフェスト④
9月9日～11日	関東・東北豪雨⑤
9月25日～10月4日	月あかり花回廊
10月1日	健康づくり推進条例制定
10月10日	日光けっこうフェスティバル
10月10日～12日	高円宮杯ホッケー日本リーグ
10月15日	ホースバックアーチェリー国際大会⑥
10月18日	今市屋台まつり
11月19日	日光ブランド食分野75商品の認定
11月21日～23日	日光そばまつり
12月23日	日光市政・教育功労者等表彰式
12月28日	日光ハイウェイマラソン大会
12月29日	日光いろは坂女子駅伝大会
12月20日	第10回日光杯全日本女子中学・高校生アイスホッケー大会
12月20日	第10回日光市駅伝競争大会

# 冬のキラキラ

## イベント



寒さの厳しい冬の日光市内。特に夜間は家の中にもりがちになってしまいがちです。しかし、一歩家の外に足を踏み出してみると、そこには光輝く世界が広がっています。今回は、市内で行われる主なライトアップイベントを紹介いたします。ご家族や大切な人と、あるいは一人でのんびりと、きらめく冬の時間を過ごすのはいかがでしょうか？

### 今市 JR今市駅前イルミネーション

期間 2月初旬まで



JR今市駅前広場のイルミネーションです。県立今市工業高等学校の生徒も設置に協力しています。



場所…JR今市駅前広場周辺  
時間…午後4時くらいから6時間  
(日没後自動点灯)  
問合せ…JR駅前通り商店会 キクチ靴店 ☎21-1916

### 鬼怒川 イルミネーション in 東武ワールドスクウェア

期間 3月6日(日)までの毎日と、3月12日(土)・13日(日)・19日(土)～21日(月・振休)・26日(土)・27日(日)



25万分の1の大きさを再現された精巧な世界各地の建造物がライトアップされます。※入場は有料です。



場所…東武ワールドスクウェア  
時間…午後4時30分～7時30分(日により変動あり)  
問合せ…市観光協会 ☎22-1525

### 足尾 わたらせ渓谷鉄道各駅イルミネーション

期間 2月29日(月)まで

わたらせ渓谷鉄道沿線の各駅で、それぞれ趣の異なるイルミネーションが点灯されます。足尾では、全4駅で行われます。

場所…わたらせ渓谷鉄道各駅(間藤駅、足尾駅、通洞駅、原向駅)  
時間…午後5時～最終列車通過  
問合せ…市観光協会 ☎22-1525

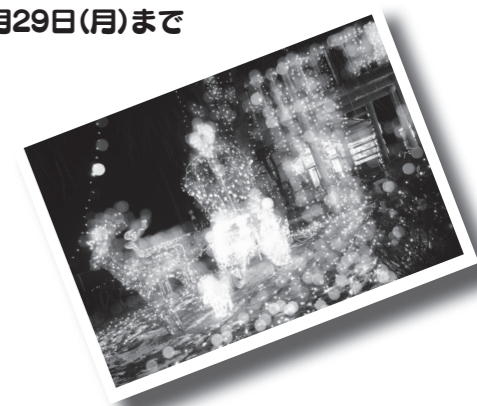

### 湯西川 湯西川温泉かまくら祭

期間 1月23日(土)～3月6日(日)

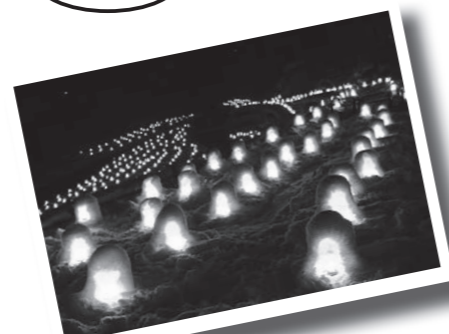

「日本夜景遺産」にも認定された、湯西川温泉を代表する、冬のイベントです。ミニかまくらにロウソクの灯がともる風景は必見です。

場所…湯西川温泉(平家の里・沢口河川敷など)  
時間…午後5時30分～9時(沢口河川敷は木曜日休み)  
問合せ…市観光協会 ☎22-1525

### 湯元 奥日光湯元温泉雪まつり「雪灯里」

期間 2月13日(土)～27日(土)



「日本夜景遺産」にも認定されたイベントです。2月13日(土)には、湯ノ湖畔で花火も上がります。

場所…奥日光湯元温泉  
時間…午後5時～10時  
問合せ…市観光協会 ☎22-1525

### 日光 日光キャンドルパージェント

期間 2月10日(水)～14日(日)



並び地藏(化け地藏)などに、キャンドルが灯される幻想的なイベントです。2月12日(金)～14日(日)は、打ち上げ花火が冬の夜空を彩ります。

場所…憾満ヶ淵周辺  
時間…午後5時～8時  
問合せ…市観光協会 ☎22-1525

### 中宮祠 中禅寺温泉カマクラまつりライトアップ

期間 2月13日(土)



2月13日(土)・14日(日)の両日開催のカマクラまつり。13日(土)はライトアップが行われ、花火も上がります。



場所…日光自然博物館前  
時間…午後5時～8時  
問合せ…市観光協会 ☎22-1525

**地図QRコードの使い方**  
行きたいライトアップイベントが決まったら、スマートフォンや携帯電話を活用すると便利です。各イベント情報に付属しているQRコードを読み取れば、詳細な場所を地図で確認することができます。

#### 防寒対策を万全に

日光の冬の夜は冷え込みます。特に奥日光や湯西川温泉は、気温がマイナスまで下がることも珍しくありません。帽子やマフラー、手袋、厚手の靴下などに加え、使い捨てカイロを準備するなど、防寒対策を万全にしてお出かけください。

#### 凍結路面に注意

冬の路面は、積雪がなくても凍結している可能性があります。特に橋の上や日中日陰になる場所は凍結しやすいので、注意が必要です。スタッドレスタイヤやチェーンを装着し、安全運転でお出かけください。

# 所得税・復興特別所得税(国税)の確定申告と市県民税(住民税)の申告が始まります!



申告の方法などの詳細については、今月号の広報紙と一緒に配布した「【申告のお知らせ】はじまります! 税の申告」(以下、申告のお知らせ)に記載されていますので準備にお役立てください。  
 なお、平成27年分の個人事業者の消費税および地方消費税の確定申告の期限は、3月31日(木)です。  
 ご不明な点はあらかじめ税務署や税務課市民税係にお問い合わせください。

所得税の確定申告について 鹿沼税務署 ☎ 0289-64-2151  
 市県民税申告について 税務課市民税係 ☎ 21-5113

## ☆申告期間と会場について

### 鹿沼税務署での確定申告

期間：2月15日(月)～3月15日(火)  
 午前9時～午後4時  
 受付会場：鹿沼商工会議所アザレアホール(鹿沼市睦町287-16)  
 ※右の期間外は鹿沼税務署で申告してください。  
 ※所得税の還付申告は、1月4日(月)から鹿沼税務署で受付開始します。

### 日光市内での確定申告・市県民税申告

所得税の還付申告・市県民税の申告期間：2月2日(火)～2月15日(月)  
 所得税の確定申告・市県民税の申告期間：2月16日(火)～3月15日(火)  
 ※各地域により開催場所・日程・時間帯が異なります。詳しい内容は、「申告のお知らせ」をご覧ください。  
 ※各会場とも土曜・日曜日、祝日は受付を行っていません。  
 ※鹿沼税務署から申告用紙などが郵送された方は、その書類をお持ちください。  
 ※一部地域で運行していた申告会場までの送迎車は、今年度から廃止になりましたのでご了承ください。

## ☆未申告(課税資料がない状態)にならないように...

市県民税の課税資料は、国民健康保険税や介護保険料などの金額を計算する資料にもなります。  
 平成27年中に無収入で税法上の扶養になつていない方や、障害年金・遺族年金のみの収入の方は、未申告のままだと正確な税額の計算ができず、低収入による軽減を受けられない場合があります。

収入があるのに未申告状態である、さまざまな給付や手当に関わる金額などの正しい算定ができません。また、公営住宅などの入居や就学、融資のために必要な各種税証明書をすぐに発行することができませんのでご注意ください(事業所からの給与支払報告書や公的年金などから支払報告書などが提出されている場合を除く)。

## ☆雑損控除などの申告相談会について

関東・東北豪雨などの災害により、住宅や家財などに損害を受けられた

方は、雑損控除または災害減免法の適用により、平成27年分の所得税などの全部または一部が軽減される場合があります。  
**相談会日程**：2月2日(火)・3日(水)  
**時間**：午前9時30分～正午/午後1時30分～4時  
**会場**：藤原総合文化会館2階

## ☆障がい者や寡婦(寡夫)の方の控除について

市県民税は、障害者控除や寡婦(寡夫)控除などが適用されると、合計所得金額が125万円まで非課税となります。  
 ※勤務先での年末調整や、公的年金などの「扶養親族等申告書」などによって既に申告している場合は改めて申告する必要はありません。

## ☆障害者控除を受けるには

心身に障がいのある方、または心身に障がいがある方を税法上の扶養親族としている場合、所得控除の額が上乗せされ税額の軽減を受けることができます(ただし、青色または白色事業専従者に該当する場合は、税法上の扶養親族になれません)。  
 適用を受けるには、次の①～⑤のいずれか一つが必要です。手帳の有

## ☆要介護など認定高齢者の方に対する税法上の障害者控除について

障害者手帳(身体・療育)の交付を受けていない65歳以上の高齢者で、身体障がい者または知的障がい者に準じる方について、介護保険の要介護認定の資料を基に、障害者控除の対象になるかを判定します。対象と認められる場合は、申請により申告時に必要となる「⑤障害者控除対象者認定書」を発行します。申請は市の介護保険課、または各総合支所市民福祉課で受け付けています。

## ☆寡婦(寡夫)控除をお忘れなく

税法上、配偶者と死別した場合や離別した場合、所得控除の額が上乗せされ税額の軽減を受けることができます。適用を受けるためには、一定の要件(下表)があります。原則、申告する年分の12月31日現在の状況で判断します。

表：寡婦(寡夫)控除の適用を受けるには  
 ～下枠内の要件と一致するか確認してみましょう～

寡婦(①または②のどちらかに該当する方)	①夫と死別もしくは離別した後、婚姻しておらず、所得が38万円以下の生計を共にする子または扶養親族がいる。 ②夫と死別した後婚姻しておらず、合計所得金額が500万円以下である。
特別の寡婦	上の①の条件に加え、扶養親族である子があり、かつ合計所得金額が500万円以下である。
寡夫	妻と死別もしくは離別した後婚姻しておらず、所得が38万円以下の生計を共にする子があり、かつ合計所得金額が500万円以下である。

## 担当者の声



税務課市民税係 大塚一明副全幹

今年も所得税と市県民税の申告の時期が近づいてきました。申告は市民の皆さんに税金の仕組みを正しく理解してもらおう良い機会なので、親切でわかりやすい説明を心がけたいと思います。

期間中、申告会場は非常に混雑します。待ち時間を少しでも短くしていただくために、事前に申告資料の整理や作成をするなどのご協力をお願いします。

申告についてご不明な点がありましたら、お早めに税務署や税務課市民税係までご相談ください。

# 第2期日光市財政健全化計画の進捗状況



「第2期日光市財政健全化計画」は、第1期計画(平成20～23年度)で取り組んだ「歳入の確保」および「歳出の抑制」を基本的な考え方として引き継ぎ、健全な市政経営の確立を目指して策定したものです。計画期間は、平成24～27年度までの4年間とし、具体的な目標や取り組むべき施策について、その進捗状況を毎年度公表しています。

くわしくは 財政課 財政係 ☎21-5162

【各指標の進捗状況(一部抜粋)】 ※■の色付きは達成

## ア. 歳入の確保(増加指標：増額の場合は達成)

### ①税基盤の充実 ※平成22年度徴収率による収入額の比較

項目	目標額	実績額	目標額とその差	目標額と実績額に差が出た理由など
市税収入の増収	5億700万円	9億9,400万円	4億8,700万円	【達成】 現年課税分(※6)は、滞納が累積しないように早期の納税勧奨を強化することで毎年徴収率が向上しましたが、目標には届きませんでした。 しかし、滞納繰越分(※7)について、県と連携した滞納整理の推進や、滞納者の実態把握による滞納処分(※8)の実施などを行ったため、全体として目標額を4億8,700万円上回りました。

### ②使用料・手数料などの徴収率向上 ※平成22年度徴収率による収入額の比較

項目	目標額	実績額	目標額とその差	目標額と実績額に差が出た理由など
下水道使用料の増収	1,440万円	5,980万円	4,540万円	【達成】 上水道と連携し給水停止を含めた納付指導などを行ったため、目標額を4,540万円上回りました。 今後も、引き続き上水道との連携や納付指導により徴収率向上に努めつつ、公共下水道への加入を促進します。

### ③未利用財産(※9)の売却処分 ※平成24年度からの累計額

項目	目標額	実績額	目標額とその差	目標額と実績額に差が出た理由など
市有地の売却	9,000万円	1億100万円	1,100万円	【達成】 社会福祉法人への市有地売却(3,760万円)の他、貸付地などの売却処分(2,140万円)を行った結果、目標額を1,100万円上回りました。 今後も、売却可能な未利用地の適正な管理を行い、積極的な売却に努めます。

## 主な会計の進捗状況

第2期日光市財政健全化計画は、健全化に向けた23の指標を掲げています。このうち、20の指標で数値目標を掲げており、平成26年度の状況は、今年度までが期間のものを除いた19の指標で、「達成」が8指標、「未達成」が11指標でした。主な指標の進捗状況は次のとおりです。

### ①一般会計(※1)

市税収入は、県との連携による滞納整理推進や納税指導強化などにより徴収率が向上し目標額を上回りました。

使用料・手数料などは、全庁的な滞納対策の取り組みにより、徴収率向上などに努めましたが、長期滞納者や高額滞納者の納付が滞っていることなどから目標未達成でした。また、歳出における職員人件費や経常経費(※2)の総額抑制、特別会計(※3)への繰出金(※4)の適正化なども目標未達成でした。

今後も積極的に市税の滞納整理推進を継続する他、使用料・手数料などの滞納者の実態調査や納付指導を強化し、新たな滞納抑制に努めます。さらに歳出では、引き続き経常経費の総額抑制を行う他、特別会計の適正運営など、財政健全化を推進し

ます。

### ②国民健康保険事業特別会計

一般会計からの赤字補填のための繰出金は、平成25年度からの繰越金(※5)が財源不足を補ったことなどから目標を上回る削減となりました。

しかし、国民健康保険事業特別会計は、少子高齢化の進行や被保険者の減少による保険料の減収など、今後も厳しい状況が予測されます。このため、健診事業や保健指導などの医療費削減の推進や収納対策の充実、税率の見直しによる負担の適正化などにより、財政健全化を推進します。

### ③下水道事業特別会計

下水道使用料は、上水道事業と連携した納付指導などで徴収率が向上し、目標達成ができました。

しかし、人口減少による使用料の伸び悩みや施設・設備の老朽化による維持管理費用の増加などにより、依然として厳しい財政運営が予測されます。そのため、引き続き納付指導の強化などの滞納対策に努め、使用料収入の確保を図ります。

なお、将来の維持管理費用の増加に対応するため、今年度、平成29年4月からの使用料改定の有無を含めて検討を行い、安定した経営ができるよう財政健全化を推進します。

なじみの薄い専門用語をなるべく分かりやすく解説します



### ※1 一般会計

議会費や農林水産業費、教育費など、基本的な経費を計上した会計のことを指します。

### ※2 経常経費

毎年度固定的に支出される経費のことで、人件費や物件費(消耗品費や委託料などの消費的な経費)、地方債(借金)の返済などがあります。

### ※3 特別会計

特定の事業に関する歳入歳出(国民健康保険事業や下水道事業など)を、一般会計と区別して処理するための会計のことを指します。

### ※4 繰出金

一般会計から特別会計に対して支出される経費のことを指します。

### ※5 繰越金

決算上の余剰金で、次の年度に持ち越された金額のことを指します。

### ※6 現年課税分

平成26年度内に納めていただくべき税金のことを指します。

### ※7 滞納繰越分

平成25年度以前に納めていただくべき税金のうち、その年度内に納付されなかった税金のことを指します。

### ※8 滞納処分

滞納となつている税金を徴収するための財産の差し押さえ(不動産や預貯金など)など、一連の強制手続きのことを指します。

### ※9 未利用財産

市の財産のうち、市が主体的に利用していない財産のことを指します。主なものに市有地などがあり、市は貸し付けている土地も含めた積極的な売却を目指しています。

# 第2期日光市水道事業経営健全化計画の進捗状況

「第2期日光市水道事業経営健全化計画」は、日光市総合計画後期基本計画(※14)および日光市水道ビジョン(※15)に定める水道事業の将来像の実現を目指し、経営基盤を強化するため、「歳入の確保」と「歳出の抑制」についてそれぞれ目標を設定し、達成に向けて取り組むべき課題を定めたものです。計画期間は、平成24～27年度までの4年間で、年度ごとにそれぞれの課題の進捗を公表することとしています。

くわしくは 水道課 水道総務係 ☎21-4532

【各指標の進捗状況(一部抜粋)】 ※■の色付きは達成

## ア. 歳入の確保

①水道料金の滞納整理と徴収率向上(増加指標：増額の場合は達成) ※平成22年度徴収率による収入額の累計

項目	目標額	実績額	目標額とその差	目標額と実績額に差が出た理由など
未収金の増収	1,900万円	6,200万円	4,300万円	【達成】 給水停止、訪問徴収および不納欠損(※16)を実施したことにより、未収金が圧縮され徴収率が向上し、目標額を4,300万円上回りました。

## イ. 歳出の抑制

①営業費用(総係費)の抑制(削減指標：減額(▲)の場合は達成) ※平成24年度からの累計

項目	目標額	実績額	目標額とその差	目標額と実績額に差が出た理由など
物件費および人件費の削減	▲7,500万円	▲2億4,600万円	▲1億7,100万円	【達成】 平成24年4月に日光足尾水道事務所と藤原栗山水道事務所を水道課に統合し、人件費・事務所の維持費などの経費削減を行いました。 平成26年度も継続して経常経費の削減に努めた結果、目標額を1億7,100万円上回りました。

②企業債(※17)発行額の圧縮(支払利息の削減) (増加指標：増額の場合は達成) ※平成24年度からの累計

項目	目標額	実績額	目標額とその差	目標額と実績額に差が出た理由など
支払い利息の削減	1億200万円	1億1,000万円	800万円	【達成】 過去に借り入れた高金利企業債の繰上償還を行ったことや、建設改良事業に内部留保資金(※18)、建設改良積立金を充当し、企業債の発行を抑えたことにより、目標額を800万円上回りました。

【各指標の進捗状況(一部抜粋)】 ※■の色付きは達成

イ. 歳出の抑制(削減指標：減額(▲)の場合は達成)

①職員人件費の抑制 ※平成22年度との比較

項目	目標額	実績額	目標額とその差	目標額と実績額に差が出た理由など
職員人件費の削減	▲6億3,700万円	▲1億9,500万円 (▲5億2,900万円)	4億4,200万円 (1億800万円)	【未達成】 職員人件費は、職員定員適正化計画(※10)に基づき職員数削減に努めたものの、目標に達しなかったことや、平成22年度と比べ時間外勤務手当が増加したこと、また平成26年人事院勧告(※11)や再任用職員数の増など新たな支出が生じたことなどから、目標額に比べ4億4,200万円削減が進みませんでした。 ※実績額などの( )書きについて 計画策定時以降の制度変更による増加分(平成26年人事院勧告や再任用職員数の増など3億3,400万円)を除いた場合、算出額は▲5億2,900万円、実質的な目標額との差は1億800万円となります。

②経常経費の総額抑制 ※平成24年度からの累計額

項目	目標額	実績額	目標額とその差	目標額と実績額に差が出た理由など
物件費の削減	▲3億円	10億8,100万円 (▲3億5,100万円)	13億8,100万円 (▲5,100万円)	【未達成】 クリーンセンター包括運営管理業務委託料(6億3,300万円)や新たな指定管理料(※12)(1億4,100万円)など計画策定時に想定していない経費が増えたことや、消費税率の改正で物件費全体の支出が増加したため、目標額に比べ13億8,100万円削減が進みませんでした。 ※実績額などの( )書きについて 計画策定時に想定した経常経費の圧縮の視点からみた場合、全庁的な経費節減の取り組み(旅費・消耗品費などの事務的経費)により3億5,100万円を削減できたこととなり、目標額を5,100万円上回りました。

③特別会計繰出金の適正化 ※平成22年度との比較

項目	目標額	実績額	目標額とその差	目標額と実績額に差が出た理由など
国民健康保険事業の基準外繰出金(※13)の削減	▲2億2,600万円	▲2億2,600万円	0万円	【達成】 平成25年度からの繰越金(3億8,150万円)があったことや、被保険者数の減少により医療費の支出が抑えられたことから、一般会計による赤字補填は行いませんでした。

※14 日光市総合計画後期基本計画  
今後の日光市のまちづくりを計画的に進めていく上での基本となる「日光市総合計画」(平成20～27年度の8年間)のうち、平成24～27年度の4年間で期間として策定された計画です。

※15 日光市水道ビジョン  
水道事業の安心・安全で健全な経営を目指すための将来像を明確にした計画で、平成24～33年度までの10年間で期間としています。

※16 不納欠損  
歳入徴収額において、何らかの理由で徴収が行えない(消滅時効により納付が行えなかった場合など)と認定されたものを指します。

※17 企業債  
水道などの施設の建設や改良事業などの資金に充てるために、国などから長期で借り入れる借金のことを指します。

※18 内部留保資金  
減価償却費など、実際の支出がない費用計上で生じた資金を指します。主に施設整備や、整備のために借り入れた借金の元金返済の財源として使われます。

※10 職員定員適正化計画  
市町村合併によって増加した職員数を計画的に削減していくため平成19年に、27年3月31日までを期間として策定された計画です。  
なお、市の現状や地域の特性、今後予想される行政課題などを考慮し、平成23年度に見直しを行っています。

※11 人事院勧告  
一般職の国家公務員の給与について、国の機関である人事院が国会や内閣に対して行う勧告のことを指します。

※12 指定管理料  
市が所有する公の施設を、市の代わりに管理する民間事業者に対して支払われる委託料のことを指します。

※13 基準外繰出金  
一般会計から特別会計に繰り出す経費のうち、総務省が示した繰出基準に合致しない経費のことを指します。

続き



用語解説

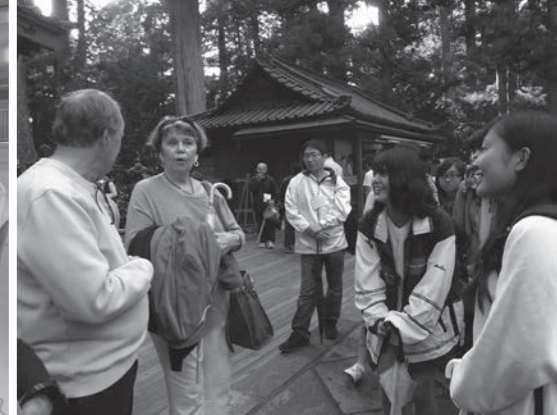

# 海外姉妹都市 ラピッド市公式訪問団との交流



市は市国際交流協会と共同で、海外姉妹都市であるラピッド市（アメリカ合衆国サウスダコタ州）との交流事業を実施しています。

今回は、先月紹介した中学生・高校生夏季交流事業に続いて、市民訪問団相互派遣事業について紹介します。

## ラピッド市公式訪問団が来訪

10月15日（木）～20日（火）の6日間、ラピッド市日光市姉妹都市協会のジョン・マトソン副会長をはじめ、ラピッド市からの公式訪問団15名が市を訪れました。市民訪問団相互派遣事業では、毎年交互にそれぞれの市を訪問していますが、今年度は、日光東照宮の400年式年大祭に合わせて、昨年度に続きラピッド市からの公式訪問団を市に迎えました。

滞り期間中、訪問団の15名は市長や市議会議員への表敬訪問を行った他、日光東照宮の秋季大祭で行われた流鏝馬神事や百者揃千人武者行列をはじめ、今市屋台祭り、日光江戸村、華厳ノ滝、日光消防署などを見学し、日本の文化や習慣を体験しながら、秋の日光でのひとときを過ごしました。

また、10月17日（土）には、市国際交流協会主催の交流会が開催され、

70名以上の方が参加しました。今回の訪問団のメンバーには日光市を複数回訪れている方や、市の訪問団や中高生が交流事業でラピッド市を訪問した際にホストファミリーをした方もおり、出会いと再会を喜び合いつつ、プレゼントの交換をしたりと、訪問団の皆さんと友好を深めました。

## 訪問団の皆さんの感想

訪問団の皆さんからは「とても素晴らしい時間が過ごせました」、「また必ず日光市を訪りたい」、「皆さんのおもてなしと友情にとっても感謝します」、「ラピッド市へも皆さんをぜひ迎えたい」などの感想をいただきました。



市と市国際交流協会は、今後もラピッド市との友好の輪が広がるよう、交流事業を継続していきます。

くわしくは  
観光交流課観光交流推進係  
☎(21)5196

## 市民活動支援センターを核とした

# 「まちづくり」活動

日光市民活動支援センター（以下、センター）を核とした、「まちづくり」活動を紹介いたします。

センターを利用できるのは営利を目的としない社会貢献活動を行う市民団体で、会議や情報交流の場など、さまざまなまちづくり活動の拠点となっています。

平成27年11月から3月にかけて、地域に根ざした人材の育成と発掘を目的とした地域リーダー育成事業「日光活学舎」を全7回の構成で開催しています。

事業内容は、まちづくり活動のきっかけになるものから、実践的な手法や考え方を修得し行動につながるものに至るまで、まちおこし・まちづくりに興味がある方ならどなたでも参加することができます。

また、活動を通じて、まちづくりを志す方との出会いや交流が期待できます。ぜひご参加ください。今後の開催スケジュールは下表のとおりです。

表：スケジュール

回数	タイトル	日時	講師
第3回	地方創生をどう活かすか	1月30日(土)午前10時～午後0時30分	なかむらゆうじ 中村祐司氏(宇都宮大学国際学部教授)
第4回	組織マネジメントを学ぶ	2月13日(土)午前10時～午後0時30分	NPO法人おおきな木理事
第5回	組織マネジメントを発展させ、恒常的に進歩していく組織に変容する	3月5日(土)午後1時～3時	こばやしさとみ 小林里江氏(スマイルコミュニケーション代表)
第6回	まちづくりワークショップ	3月中旬午前10時～午後3時	いとうひろし 伊藤洋志氏(ナリワイ代表)
第7回	総まとめ&ワールドカフェ	3月下旬午後6時～8時	nikko イズム他

申し込み先およびくわしくは  
日光市民活動支援センター  
☎(22)2271

## 宝くじを活用!

# コミュニティ助成事業

「コミュニティ助成事業って?」  
自治総合センターは、市町村やコミュニティ組織に対して、宝くじの売上金の一部をコミュニティ活動用品の整備などに助成する事業を行っています。

これは地域社会の健全な発展と、住民福祉の向上を推進するとともに、宝くじの社会貢献を広報するためのものです。



鼓笛セットが寄贈されました  
今回、幼年消防クラブに対する防火思想の普及啓発などを目的に、聖アントニオ幼稚園幼年消防クラブに鼓笛セットが贈られました。同クラブは、日光消防団が毎年実施する通



聖アントニオ幼稚園幼年消防クラブの皆さん

常点検の際に、防火パレードなどに参加し、防災意識の高揚や火災予防の普及活動に協力しています。

くわしくは  
消防本部予防課予防係  
☎(21)0368

(1枚につき、5名様まで有効)  
開館時間：午前9時30分～午後5時  
休館日：毎週月曜日(祝日などの場合は翌日)

切り取ってご利用ください

〒321-1431 日光市山内 2388-3 TEL: 50-1200  
ホームページ <http://www.khmoan.jp/>

## 年始特別開館

「2016た・の・し・い・お・正・月」

**美**術館は、1月1日(金・祝)～3日(日)に特別開館します。この3日間は、展覧会「コレクション・アラカルト2016(前期)」来場者へのおもてなしとして、チョコがけイチゴと館内の喫茶室「カフェ アン・レーヴ」で使用できる100円割引券をもれなく差し上げます。

また、エントランスホールで、双六やかると、百人一首をはじめ、羽根つき、独楽まわしなどの日本の伝統的な正月の遊びを無料で体験することができます。お正月のひとときを、ぜひ美術館でお楽しみください。

### ◆展覧会「コレクション・アラカルト2016(前期)」

所蔵作品の中から、小杉放菴および放菴に縁のある画家たちの作品をご紹介します。

会 期：1月1日(金・祝)～2月14日(日)

入館料：一般720(300)円、大学生510(200)円、高校生以下は無料

※( )内は市民割引券を利用した際の料金です。

※美術館は平成27年12月31日(木)までと、1月4日(月)～6日(水)は年末年始休館になります。

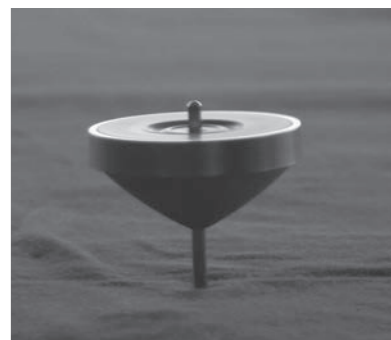

独楽まわし



チョコがけイチゴによるおもてなし

## 渓谷沿いにある秘境の温泉郷

また、川俣温泉は平家落人伝説が残る温泉郷です。平家落人



静寂に包まれた川沿いの露天風呂

温泉が恋しくなるこの季節、足を延ばして秘境の温泉を訪れてみてはいかがですか？



勢いよく吹き上がる間欠泉

## 今月の日光ブランドは「川俣温泉」

川俣温泉は、緑豊かな渓谷や切り立った岩壁、大岩の間を切り裂くような鬼怒川の流れなど、まさに秘境の温泉郷といった素晴らしい景観が広がる山あいの温泉郷です。

多くの宿が渓谷沿いにあり、露天風呂が多いことでも有名です。温泉地からは、渓谷と美しい山々や悠久の大自然を見渡すことができます。付近には景勝地、瀬戸合峽をはじめ、間欠泉や川俣湖などの見どころも存在し、訪れた観光客たちの目を惹きつけています。

くわしくは

日光ブランド戦略室 ☎(21)51331

# ぶらり日光ブランド探訪 vol.21

伝説といえば、同じ栗山地域の湯西川温泉が有名ですが、川俣温泉にも同様の伝説があり、平家塚などの遺跡も残っています。

川俣温泉の特徴は、春の新緑、夏の深緑、秋の紅葉、冬の雪景色など四季折々の美しい景色が楽しめることです。特に、露天風呂から望む景色は格別で、渓谷沿いの温泉ならではの楽しみと言えます。

また、山や川の幸、そば、ばんだい餅など、地理的な特徴を生かした料理や、人との出会いなど、田舎ならではのおもてなしを受けることができるのも川俣温泉の魅力です。

元気に！健康！

## あなたの健康寿命、延ばしましょう！

くわしくは 健康課 保健指導班 ☎(21)2756

### ◎自分や家族の健康を守るには、まず禁煙から

国立がん研究センターの調査によると、たばこを吸わない日本人女性のうち、夫の喫煙本数が多い人ほど肺がんのリスクが高いとの結果が報告されています。受動喫煙により、たばこを吸わない人の健康が損なわれてしまっています。

平成26年度に市が市内中学生を対象に実施したたばこに関する意識調査では、全国と比較してたばこを吸う親が多いことがわかりました。また、家族に喫煙者がいると、たばこを「一生吸いたくない」「かつこ悪い」と感じている生徒が少なくもわかりました。身近でたばこを吸う大人を見ているだけでも、生徒の喫煙動機に影響を及ぼしているといえます。

家族や若い世代をたばこの害から守るためにも、禁煙に取り組みましょう。

○禁煙のメリット  
・体力、運動効果上がる。

- ・病気のリスクが減る。
- ・口臭や歯周病のリスクが減る。
- ・骨と歯が丈夫になる。
- ・血行が良くなり冷え性や肩こりが改善し、目覚めが良くなる。
- ・お金を節約できる。

### ◎喫煙指数(プリンクマン指数)をご存じですか？

喫煙指数(プリンクマン指数)とは、これまでどれくらいのかたばこを吸ってきたかを示す指数です。具体的には「1日の平均喫煙本数×喫煙年数」で表されます。例えば、1日20本を10年吸い続けていると喫煙指数は200ということになります。プリンクマン指数が200以上であれば、禁煙外来の健康保険適応を受けることができます。禁煙外来について、健康課でもご案内を行っています。受診を希望される方は、ぜひお問い合わせください。



## 進め！地域おこし協力隊

くわしくは 地域振興課 地域振興係 ☎(21)5147

皆さんこんにちは！三依地区地域おこし協力隊の齊藤と申します。私が地域おこし協力隊として活動を始めてから、6カ月が経ちました。

この6カ月間は、とても早く時間が過ぎたように思います。この間、たくさんの方々に支えられながら三依で過ごすことができました。その中でも、とても印象深かった出来事は、9月に発生した関東・東北豪雨です。

関東・東北豪雨では、三依地区も被害を受けました。私自身不安と恐怖が大きかったのですが、私以上に大変な思いをしている地域の皆さんが優しく声を掛けて心配してくださり、とても心強く感じました。「私も三依に貢献し、恩返しなくては！」と気持ちを変え、現在もその気持ちは変わりません。

まだ大きな活動や行事を行うことが出来ず、足跡を残すことができていませんが、しっかりと三依のニーズを考えて活動し、1歩、2歩

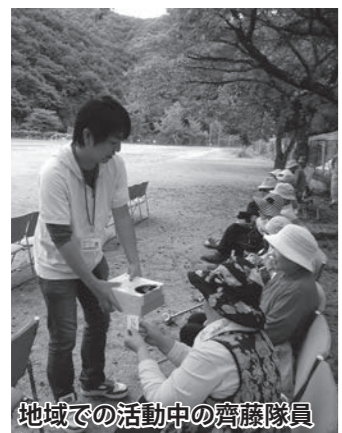

地域での活動中の齊藤隊員



場所	開催日時	内容
地域子育て支援センター (ショッピングプラザ日光内) ☎22-2299	1月10日(日) 午前11時20分～11時50分	◎ミニ・コンサート「おもちゃの楽器を使って、音楽を楽しもう」 講師…沼尾妙子氏
	1月14日(木) 午前10時15分～11時45分	◎子育て健康相談 ※市保健師が、子育てに関する悩みや疑問について、相談を受けます。
	1月20日(水) 午前10時30分～11時15分	◎親子ふれあい歌遊びを楽しもう！
	1月24日(日) 午前10時30分～11時45分	◎パパもいっしょでうれしいな！「鬼のお面作りと豆まき」 定…20組(先着順) 申…1月21日(木)まで
	1月26日(火) 午後2時～3時30分	◎ママのミニ学習会「子育て編」親子リズムあそび 講師…オピニオンリーダー手塚幸子氏 申…1月22日(金)まで
日光親子ふれあいひろば (日光福祉保健センター内) ☎54-3001	1月7日(木) 午前11時15分～11時45分	◎えいごであそぼう！ 講師…市国際交流員
	1月26日(火) 1回目：午前10時30分から 2回目：午後1時30分から	◎豆まき会「おはなし会・かんたん工作・豆まきゲーム」 対象者…乳幼児を持つ親子、日光福祉保健センター利用の高齢者
鬼怒川親子ふれあいひろば (藤原保健センター内) ☎76-0881	1月8日(金) 午前10時～正午	◎ひだまりサロン「豆まきゲームで遊ぼう」 講師…オピニオンリーダー 費…50円
	1月15日(金) 午前11時～11時30分	◎えいごであそぼう！ 講師…市国際交流員
足尾親子ふれあいひろば (足尾認定こども園) ☎54-3001 (日光親子ふれあいひろば)	1月12日(火) 午前10時～正午	

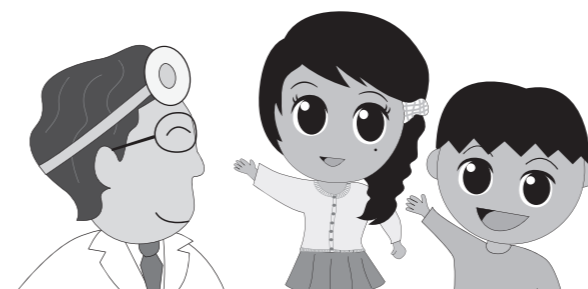

# 元気予報

今市医師団幹事 西川クリニック 西川 和明

## インフルエンザ脳症

インフルエンザの流行が始まっています。インフルエンザは、時に重症化する疾患として有名ですが、特に重篤な症状を示すのは、インフルエンザ脳症です。

この疾患は、小児(特に1～5歳)に好発し、けいれんや意識障害、異常行動などを主症状とします。症状の進行は非常に早く、罹患後数時間から1日で神経症状が出現し、時に1日以内で重症化します。原因については、いまだに不明な点も多いのですが、インフルエンザウイルスの感染によって、免疫の過剰反応が誘発されるため、という説が有力です。

疾患の進行とともに脳だけでなく、全身の臓器にも障害がおよび、最悪の場合死に至ります。治療法は特に有効なものはなく、対処療法のみです。近年、治療成績が向上してきていますが、それでも10%程度が死亡し、救命できた人でも25%程度に後遺症が残ります。後遺症には、知能低下や四肢の麻痺、てんかん、嚥下障害などが

あります。これらの、後遺症に対するリハビリなどの対策も必要となります。

一度り患すれば、重篤な結果を招くだけに、予防もまた重要となります。まず必要なのは、予防接種です。その効果については諸説ありますが、残念ながら必ず予防できるというわけではありません。それでも、予防接種をしないよりは、り患する確率を下げることでできることは、ほぼ確実なことです。

それに加えて、インフルエンザに対する一般的な予防法には、うがいや手洗い、保温、保湿、栄養摂取、睡眠なども行う必要があります。もう一つ忘れてはならないことは、解熱剤の扱いです。特に、小児疾患では解熱剤がインフルエンザ脳症を悪化させることが分かっています。

小児インフルエンザ患者に投与可能な解熱剤は、アセトアミノフェンのみです。成人に処方されている解熱剤を小児に服用させないよう、注意が必要です。まだインフルエンザの流行は続きます。注意しましょう。

# 市民文化

川柳

選者 山本都留米

いそいと訛懐かしクラス会

宇賀神サク子

秋風に落葉のシャワー乱舞する

青木林吉

尻上がり訛を混せておもてなし

青木照雄

覚えても自慢できないマイナンバー

白土武夫

迷い子猫何時しか私の膝の上

植田義雄

俳句

選者 伊藤 清

潮騒のごとき雑踏暮早し

星野恒志

散紅葉男体風風止まず

池田三夫

枯菊や色褪せつつも香を残す

星野シズ

終夜灯光是寂し秋長けて

植竹勝

収穫祭カボチャの仮装ハロウィン

福田美代子

短歌

選者 阿久津伸一

無為無策紅葉する日光連山仰ぎつつ気力借りんと一日佇む  
関根真佐子

何食べてもうまいと食みし老母の好みの味に里芋煮含む  
狐塚昭子

豊穣の収穫も終り夕焼の刈田の里に百舌が高鳴く  
池田三夫

秋満つる山のアケビに匂を知るその味わいの甘さかみしむ  
植竹勝

から松のもみじせる路美しく心に残る初恋の径  
渡辺文夫

### 作品を募集しています

氏名(ふりがな)、住所、電話番号を明記して、郵送またはFAX、メールでご応募ください(二重投稿は不可)。  
なお、漢字には、ふりがなを明記してください。  
応募先およびくわしくは  
秘書広報課 広報広聴係  
☎(21)5135・☎(21)5109

# 1月の休日当番医

## 医科

- ◆1月1日(金)午前8時～2日(土)午前8時  
今市病院(今市) ☎22-2200
- ◆2日(土)午前8時～4日(月)午前8時  
獨協医科大学日光医療センター(高德) ☎76-1515
- ◆9日(土)午後5時～11日(月)午前8時  
川上病院(並木町) ☎22-2311
- ◆11日(月)午前8時～12日(火)午前8時  
日光市民病院(清滝安良沢町) ☎50-1188
- ◆16日(土)午後5時～18日(月)午前8時  
森病院(今市) ☎22-1024
- ◆23日(土)午後5時～25日(月)午前8時  
今市病院(今市) ☎22-2200
- ◆30日(土)午後5時～2月1日(月)午前8時  
獨協医科大学日光医療センター(高德) ☎76-1515

## 歯科

診療時間…午前10時～午後4時

- ◆1日(金)  
入江デンタルクリニック(大室) ☎26-0090
- ◆2日(土)  
大島歯科医院(花石町) ☎54-0832
- ◆3日(日)  
佐々木歯科医院(鬼怒川温泉大原) ☎77-0712
- ◆10日(日)  
みやさか歯科クリニック(土沢) ☎26-6474
- ◆11日(月)  
斎藤歯科医院(花石町) ☎54-1122
- ◆17日(日)  
田野井歯科清原診療所(今市) ☎22-2815
- ◆24日(日)  
吉原歯科医院矯正歯科(今市) ☎22-6480
- ◆31日(日)  
斎藤歯科クリニック(木和田島) ☎26-3110

## 乳幼児健康相談

内容	対象地域(地区)	とき	受付時間	会場
12か月児相談	日光地域	7日(木)	午前10時 ～10時30分	日光福祉保健センター
	藤原・栗山地域	12日(火)		藤原保健センター
	今市地域全地区	27日(水)	午前9時～10時	今市保健福祉センター
すくすく子育て相談 ※母子健康手帳持参	日光地域	7日(木)	午前10時～11時	日光福祉保健センター
	落合地区	8日(金)	午前9時30分 ～11時	落合公民館
	大沢地区			大沢地区センター
	塩野室地区			小林公民館
藤原・栗山地域	12日(火)	午前10時 ～10時30分	藤原保健センター	

## 休日急患こども診療所

ところ 今市保健福祉センター

診療日 日曜日・祝日・振替休日

診療科目 小児科

※入院を必要としない比較的軽症のお子さんが対象です

受付時間 午前9時～11時30分

午後2時～4時30分

午後7時～10時

## 年始の診療

次のとおり診療を行います。

◆1月3日(日)

受付時間 午前9時～11時30分

午後2時～4時30分

電話番号 30-7299(診療日のみ)



## 乳幼児健康診査

内容	対象地域(地区)	とき	受付時間	会場
4か月児健診	日光地域	20日(水)	午後1時～1時15分	日光福祉保健センター
	藤原・栗山地域	25日(月)	午後1時～1時30分	藤原保健センター
	今市・塩野室	27日(水)		今市保健福祉センター
	落合・豊岡・大沢	28日(木)		今市保健福祉センター
8か月児健診	今市・塩野室	14日(木)	午後1時15分～1時30分	日光福祉保健センター
	日光地域	20日(水)		
	落合・豊岡・大沢	21日(木)		
	藤原・栗山地域	25日(月)		
1歳6か月児健診	日光地域	6日(水)	午後1時～1時15分	日光福祉保健センター
	今市・塩野室	13日(水)	午後1時～1時30分	今市保健福祉センター
	落合・豊岡・大沢	22日(金)		
2歳児 歯科健診	今市地域全地区	7日(木)	午後1時～1時30分	今市保健福祉センター
3歳児健診	今市・塩野室	20日(水)	午後1時～1時30分	今市保健福祉センター
	落合・豊岡・大沢	29日(金)		

❖各健診の対象児は、受診日に対象月齢・年齢に達している乳幼児です。

❖健診はどの会場でも受けられますが、お住まいの地域以外の会場で受ける場合は、健康課まで必ずご連絡ください。

❖対象児および家族で感染症にかかっている方、または感染症の疑いがある方がいる場合は、事前に健康課までご連絡ください。なお、健診は月齢が過ぎていても受診できます。感染症が完治してから受診してください。



# 1月

# 健康診査・検診

お問い合わせは  
健康課(今市保健福祉センター)(平ヶ  
崎内) ☎(21)2756



## 日光いろは坂女子駅伝大会

11月29日(日)、第2回日光いろは坂女子駅伝大会が開催されました。コースは、日光だいや川公園から二荒山神社中宮祠までの6区間、全長23.4km。標高差875mの過酷な道のりを、17大学18チームがたすきをつなぎ、第一いろは坂を登る4区でトップに躍り出た大東文化大学が、1時間29分49秒の大会新記録で優勝しました。また、県内から唯一参加の白鷗大学は8位と健闘しました。



この日は朝から天候に恵まれ、フルマラソンとハーフマラソン、10kmハイクに合計1,801名が参加しました。フルマラソンのコースの高低差

は400mあり、過酷なコースをうたっています。参加者たちはそれぞれのペース配分で、普段は立ち入ることのできない有料道路内の走行を楽しんでいました。フルマラソンは、男子が2時間43分14秒のタイムで、女子が3時間29分9秒のタイムでそれぞれ優勝しました。

## 日光ハイウェイマラソン

11月28日(土)、日光宇都宮道路をコースにした、第2回日光ハイウェイマラソン大会が開催されました。

は400mあり、過酷なコースをうたっています。参加者たちはそれぞれのペース配分で、普段は立ち入ることのできない有料道路内の走行を楽しんでいました。

## 2015 日光そばまつり



11月21日(土)～23日(月・祝)、日光だいや川公園で2015日光そばまつりが開催されました。会場には、市内をはじめ北海道や長野県などから計21のそば店が出店し、3日間で延べ11万1,000人の来場者に自慢の腕を振りました。21日(土)には、市制施行10周年記念イベント「ギネス世界記録に挑戦しよう!」が行われました。これは、流しそうめんのように竹の樋を流れてくるそばを何人が連続でキャッチできるかというチャレンジです。3回のチャレンジの結果、残念ながらギネス記録認定には届きませんでした。市立東原中学校から参加した板子先生は「今日は野球、剣道、卓球部のみんなで参加しました。生徒はいい経験になったと思います」と話してくれました。生徒の皆さんも「緊張したけどうまくキャッチできました!」と笑顔で答えてくれました。



## 二宮神社例大祭

11月17日(火)、今市報徳二宮神社で、報徳二宮神社例大祭が行われました。

二宮尊徳の命日である11月17日に毎年行われ、尊徳の子孫をはじめ、全国各地から多くの崇敬者が参加しました。祭典終了後は奉納余興として、のど自慢大会や福ガラマキなども行われ、多くの人でにぎわいました。



## NHK「新・BS日本のうた」公開収録

11月19日(木)、今市文化会館で市制施行10周年記念NHK「新・BS日本のうた」の公開収録が行われました。

ステージに有名歌手が次々と登場すると、満席の会場からは大きな拍手が湧き上がっていました。また、県立今市高等学校の生徒たちも合唱などで出演しました。



## 市政教育功労者等表彰式

11月23日(月・祝)、今市文化会館で平成27年度市政・教育功労者等表彰式を開催しました。

スポーツの分野で活躍し市民栄誉賞を受賞した原田上氏・手塚久野氏・赤池優氏をはじめ、市政や教育行政に功労のあった方々や模範児童・生徒の表彰を行い、会場は盛大な拍手に包まれていました。



## 日光「焼きそばまつり」

11月23日(月・祝)、第9回となる日光「焼きそばまつり」がJR今市駅前広場で開かれました。

この日は時折小雨の降る肌寒い一日でしたが、会場には市内外から出店した約30店舗の屋台がずらりと並び、多くの来場者たちでにぎわいました。会場には香ばしいソースの香りが漂い、訪れた人たちは店舗ごとの味に舌鼓を打っていました。



## 今月の表紙 生岡神社子供強飯式

11月25日(水)、七里の生岡神社で子供強飯式が行われました。強飯式は、無病息災や豊作を祈る伝統行事で、市の無形民俗文化財に指定されています。明治期の神仏分離後、地元で引き継ぎ、やがて子どもたちが主役を務めるようになりました。

午前10時過ぎ、ほら貝の合図で山伏と強方に扮した地元の少年が拜殿に登場。山伏が「料理をもてえ」と命じると強力が足を踏みならして「一粒も残してはならん」と強飯頂戴人に山盛り飯を食べるよう責め立てました。その様子を見守っていた地元の小学生や住民からは、大きな拍手が湧き上がりました。



「御飯食に案内もん」と、馬の頭を模した棒にまたがり、飛び跳ねながら回る「春駒」のユーモラスな神事も行われました。今年の山伏と強力は、野口小学校6年生の大橋晴人君と佐々木佳悟君が演じました。立派に大役を果たした二人は、「とても緊張しましたが、ミスをしなくて良かったです」と安堵の表情を見せ、「化粧が恥ずかしい」と、はにかんだ笑顔を見せていました。



平成町自治会文化交流会

10/24・今市

会員15名の平成町自治会文化交流会  
は、地元の養護施設などで歌を歌うなど  
のボランティア活動を行っています。

市民文化祭芸術発表会では、大正9  
年生まれの会員、中村ヨシさんが「かあ  
さんの歌」で95歳とは思えない歌声を  
披露し、会  
場に元気を  
与えました。  
当会は、  
これからも  
生き生きと  
活動してい  
きたいと思  
います。



文・写真：平成町自治会文化交流会

消火競技会

11/9・日光

市危険物保安協会と市女性防火ク  
ラブ連合会は、日光運動公園で消火  
競技会および防火訓練を実施しまし  
た。2人1組で粉末消火器を使用し、  
消火を競う消火競技会では、古河電  
気工業(株)Aチームが優勝しました。

また、今  
年から天ぶ  
ら油火災を  
想定した消  
火訓練を実  
施し、防火  
に対する意  
識向上につ  
なげました。



文・写真：消防本部予防課

消費生活啓発活動を実施

11/22・今市

市消費者友の会は、イオン今市店で  
消費生活トラブルの未然防止啓発活  
動を実施しました。この日は、悪質商  
法注意のリーフレットや消費生活セン  
ターの会報の配布の他、「特殊詐欺に要  
注意!」と書かれたエコバッグにクレ  
ヨンで絵を  
描いてもら  
う体験コー  
ナーも設置  
し、消費生  
活トラブル  
への注意を  
呼びかけま  
した。

まちづくり基本条例は、まちづくり  
に関する基本理念を定めた市の最高規  
範です。社会情勢などの変化に応じて、  
見直しをすることが定められています。  
見直し検討を行った、まちづくり  
基本条例を守り育てる市民会議から  
「条例改正  
の必要性は  
なく、普及  
啓発に取り  
組むべき」  
とする提案  
書が市へ提  
出されまし  
た。



文・写真：市消費者友の会

身近なニュースを  
募集しています

まちのほっとニュース  
では、皆さんから記事の  
投稿を募集しています。  
**募集する記事** 自治会の  
催しや、地域のちよつと  
珍しい出来事、心温まる  
エピソードなど  
※内容によって掲載でき  
ない場合があります。  
**応募方法** 記事に写真を  
添え、住所・氏名・電話  
番号を明記の上、持参ま  
たは郵送、メールでご応  
募ください。

条例普及に関する提案書提出

11/30

まちづくり基本条例は、まちづくり  
に関する基本理念を定めた市の最高規  
範です。社会情勢などの変化に応じて、  
見直しをすることが定められています。  
見直し検討を行った、まちづくり  
基本条例を守り育てる市民会議から  
「条例改正  
の必要性は  
なく、普及  
啓発に取り  
組むべき」  
とする提案  
書が市へ提  
出されまし  
た。



文・写真：総合政策課

○記事：140字程度  
(題名、日付、場所を別  
に記載してください)  
○写真：紙焼きしたもの  
の・デジタルデータどち  
らでも可能です。ただし、  
携帯電話のカメラで撮っ  
たものなど、大きくした  
際に画像が荒れてしまっ  
たものは不可とします。  
あて先 〒321-112  
92今市本町1番地  
日光市役所 企画部  
秘書広報課 広報広聴係  
メール nishokouhou@  
city.niko.lg.jp

**第1回芝山町芸術祭** 10/31・11/1今市  
芝山町自治会は、町内の方が制作し  
た作品を一堂に展示した芸術祭を芝山  
町公民館で開催しました。写真や水彩  
画、彫刻など、すばらしい作品が並び、  
2日間で102名が来館しました。ま  
た、防災意識を高めるため、アルファ  
米の試食も  
行いました。  
芸術祭は  
好評を博し、  
さらなる交  
流促進のた  
めにも毎年  
開催したい  
と思います。



文・写真：芝山町自治会

送迎用車両を購入

11/20・足尾

社会福祉法人庚申福祉会は、今年度  
に共同募金会からの配分を受け、新た  
に10人乗りの送迎用車両を購入しまし  
た。利用者の乗降時の負担を軽くする  
ため、車両にはステップや手すりなど  
を装備しました。  
毎日の送  
迎時に、利  
用者の方々  
が負担を感  
じることな  
く、元気に  
通所される  
ことを望み  
ます。



文・写真：社会福祉法人庚申福祉会

冬季の樹木の管理に  
ご注意ください

◆樹木管理のお願い

樹木が道路上に倒れたり、枝が落  
ちたりして、通行人がけが、または  
車が破損した場合、樹木の所有者が  
相手から民法上の不法行為による損  
害賠償を請求されることがあります。  
歩行者および自動車などの通行の  
安全確保のため、車道上空4.5メー  
トル、歩道上空2.5メートルの範  
囲内に障害となるものを置いてはな  
らないとされています。所有する樹  
木が、倒れる恐れがある場合や、道  
路を覆ったり、張り出したりしてい

る場合は、伐採または枝払いをお願  
いします。  
なお、私有地から張り出している  
樹木は土地を所有している方に所有  
権があるため、市や県で剪定・伐採  
ができません。自宅に生垣がある方  
や道路沿いに山林などの土地を所有  
されている方は、定期的な剪定・伐  
採をお願いします。

◆国道・県道について(日光土木事  
務所保全部)

- 日光警察署管内：保全第一課  
☎(53)1213
- 今市警察署管内：保全第二課  
☎(53)1221
- 市道について  
今市地域…本庁維持管理課  
☎(21)5160
- 日光地域…④産業建設課  
☎(54)1114
- 藤原地域…⑤産業建設課  
☎(76)4107
- 足尾地域…⑥産業建設課  
☎(93)3117
- 栗山地域…⑦産業建設課  
☎(97)1133



道路に倒れてしまった木

公共下水道全体計画区域  
が変更となります

くわしくは 下水道課 ☎(21)5150

日光市生活排水処理構想の見直し  
に伴い、公共下水道により生活排水  
処理を行う区域が変更となります。

日光市生活排水処理構想とは

市民の皆さんの快適な生活環境づ  
くりと河川などの水質保全を図るた  
め、生活排水処理の整備手法(公共  
下水道、合併処理浄化槽)や運営管  
理手法などを定めるものです。  
本構想に基づき公共下水道全体計  
画を定め、下水道事業を実施してい  
ます。

計画区域の見直し

近年、日光市においても人口減少  
が進んでおり、下水道経営も厳しさ  
を増しています。さらに、国の新下  
水道ビジョンに基づき、今後10年程  
度を目標に、下水道整備をおおむね  
完了させる必要があります。こうし  
た社会情勢の変化に応じた下水道全  
体計画区域の見直しが必要となつて  
います。

区域の見直しに当たっては、経済  
比較を基本としつつ、地域特性など

表：変更となる主な地域

地域	町名
今市	瀬川、瀬尾、大沢町、水無、山口、木田島など
日光	萩垣面、清滝丹勢、町、清滝1丁目、所野、七里、野口、和泉
藤原	川治温泉川治、藤原、鬼怒川温泉、小佐越、高德など

※上記町内の一部

を考慮し、公共下水道が有利か合併  
処理浄化槽が有利かを総合的に判断  
しています。  
下水道整備区域から合併処理浄化  
槽整備区域に変更となる主な地域は  
左表のとおりです。  
なお、公共下水道整備区域内にお  
ける、公共下水道接続への無利子融  
資制度や合併処理浄化槽整備区域内  
における、設置補助および無利子融  
資制度については、引き続き利用す  
ることができません。  
なお、詳しい内容については、市  
ホームページや下水道課窓口でも閲  
覧することができます。  
また、構想見直しに関してパブ  
リックコメントを実施します。実施  
期間については、情報なび32ページ  
をご覧ください。

# 情報 なび

市役所・各総合支所へのお申込みやお問い合わせは  
**▼日光市役所**  
 〒321-1292  
 日光市今市本町1番地  
 ☎22-1111(代表)  
 ㊚21-5137(代表)  
**④…日光総合支所**  
 〒321-1492  
 日光市中鉢石町999番地  
**⑤…藤原総合支所**  
 〒321-2595  
 日光市藤原1番地  
**⑥…足尾総合支所**  
 〒321-1514  
 日光市足尾町通洞8番2号  
**⑦…栗山総合支所**  
 〒321-2712  
 日光市日蔭575番地

## 秋の叙勲

**田井 哲氏**(猪倉・70歳)



旭日小綬章を受章。旧今市市議を5期、日光市議を1期務め、議長などを歴任。長年、地方自治の発展向上に尽力。

**宮岡 一夫氏**(土沢・71歳)



瑞宝双光章を受章。昭和42年に教員となり、鹿沼市板荷小学校校長などを経て同市東小学校で退職。長年、教育

行政の発展向上に尽力。

**齋藤 文男氏**(藤原・83歳)



瑞宝単光章を受章。藤原町消防団副分団長などを経て、昭和59年から3年間にわたり同分団長を務めた。地域の消防・防災活動に尽力。

## 秋の褒章

**稲葉 裕造氏**(匠町・88歳)



**長田 善生氏**(大桑町・72歳)



**丸山 昇平氏**(瀬川・74歳)



**20歳になったら国民年金に加入しましょう**

## お知らせ

国民年金は、国内に居住する20歳以上60歳未満の方が加入し、保険料を納める公的年金制度です。老後の生活を支えるだけでなく、病気やけがで重い障がいが残ったときには障害年金が支給されたり、死亡時に残された家族に遺族年金が支給されたりする場合があります。人生の「万が一」をサポートしてくれます。学生や自営業などの方は、20歳になつたら市役所本庁または各総合支所、支所・出張所などの窓口で、必ず国民年金の加入手続きを行ってください。

藍綬褒章を受章。昭和35年から日光交通安全協会理事を務め、平成12年から県交通安全協会理事を務める。日光交通安全協会会長。地域の交通安全活動に尽力。

**齋藤 彰子氏**(足尾町赤沢・73歳)



藍綬褒章を受章。平成2年から保護司として活動し、平成24年に法務大臣表彰を受賞。更正保護活動に尽力。

## 表彰

**法務大臣表彰**

長年にわたる保護司としての功績が認められ、表彰されました。

**田邊 一丸氏**(岩崎・59歳)



**厚生労働大臣表彰**

民生委員・児童委員として、職務に

い。保険料の支払いが困難な方に対する学生納付特例制度や若年者納付猶予制度(30歳未満)などの免除制度もあります。なお、会社員や公務員で厚生年金などに加入している方とその配偶者はそれぞれの事業者が手続きを行います。  
 問：保険年金課 ☎(21)51110

**高齢者運転免許証自主返納支援事業**

市は、平成24年4月1日以降に運転免許証を自主返納し、「運転免許の取消通知書」の交付を受けた方に1万1,000円分の市内バス・タクシー共通利用券を交付しています。  
 問：市内在住の65歳以上で運転免許証を自主返納した方 ※本人に限り1回限り  
 ※失効した場合は、対象となりません  
 申：「運転免許の取消通知書」または「運転経歴証明書」(有料)と印鑑を問合先または各総合支所市民福祉課、市民サービスセンター、各支所・出張所へ持参  
 問：生活安全課 ☎(21)51151

**国の教育ローンについて**

日本政策金融公庫国民生活事業は、高等学校、大学、専門学校などに入学予定や在学するお子さんがいる家庭に貸付をしています。  
 融資金額：学生1名当たり350万円(上限) 利率：年2.05% 返済方法：毎月元利均等返済 返済期間：15年以内  
 問：対象となる学校に入学予定または

学割あり  
**阿久津眼科となり 今市コンタクト**  
 メガネ コンタクトレンズ 補聴器  
 ●各種コンタクトレンズ無料お試し体験実施中!  
 ●お子様メガネ・各種ブランドメガネ特価奉仕中!  
 ●補聴器のこともお気軽にご相談ください。  
 日光市今市1157-1 ☎0288-21-3711  
 ホームページ→<http://www.allvision-eye.com/>

有料広告掲載欄  
**精一杯、 暈の幸せを 届けます。**  
 暈の事なら何でもご購入下さい。  
 ☎0120-879-884  
 〒321-1274 栃木県日光市土沢2009-6  
<http://www.tatamiyasyokuninkatagi.com/>

有料広告掲載欄  
**JA かみつがブランド米**  
**日光産コシヒカリ しやりまんてん**  
 JAの農産物直売所(今市・落合大沢・豊岡・小林)と日光ブランド情報発信センターで販売しております。  
 ★お問い合わせ先★  
 JAかみつが日光営農経済センター 資材グループ  
 【フリーダイヤル】☎0120-02-1174

有料広告掲載欄  
**JR 今市駅前 喫茶 風のギャラリー**  
 1月のティータイムコンサート  
 1月16日(土)午後2時から  
 観客を魅了する歌声と卓越したギター演奏  
 出演：ギター&シンガーユニット **Maya & @**  
**珈琲 or 紅茶+ケーキ付 1,000円**  
 お申込み・お問い合わせ 0288-25-3396  
 風のギャラリーはシルバー人材センターが運営しています。

在学している方の保護者(所得制限あり)  
☎：教育ローンコールセンター  
☎0570(008)656

### 自殺予防のいのちの電話

「死にたい」「死のうと」思っている「など」と考えている方や、周囲にそのような人がいる方からの電話相談を受けています。  
☎：毎月10日午前8時～11日午前8時  
相談番号：0120(738)556

※通話料無料

☎：栃木いのちの電話事務局  
☎028(622)7970

### 借金で悩んでいませんか？

「返済が大変」「債務整理する」とどうなる？」「過払い金とは？」「返済に追われて税金を滞納してしまった」「弁護士費用が心配」など、一人で悩まずお気軽にご相談ください。相談は無料で秘密は厳守されます。  
相談受付：午前8時30分～正午、午後1時～5時(土曜・日曜日、祝日を除く)

☎：財務省関東財務局宇都宮財務事務所  
☎028(633)6294

### 林業退職金共済制度(林退共)からのお知らせ

林業共済制度に加入していたにも関わらず、退職金をまだ受け取っていない方を探しています。  
以前、り災された共済契約者および

は、一般の高校生と共に社会人の学び直しの方も、日々楽しく高校生活を送っています。  
仕事に追われてゆとりのある時間が持てなかった方、「高卒」の資格を取りたい方、ゆつくりゆつたりと「学び直し」を行ってみませんか。詳しくはお問い合わせください。なお、生徒募集については県立高等学校入試日程に基づきます。

☎：鹿沼商工高等学校校定時制  
☎0289(62)4188

### 県立学悠館高等学校説明会参加者

平成28年度入学生募集についての説明会を実施します。

☎：1月27日(水)午後2時受付開始  
※駐車場が無いので公共の交通機関をご利用ください  
☎：校舎見学、学校概要・説明会、個別懇談(希望者)  
☎：入学・転入学・編入学希望者、保護者など  
☎：1月26日(火)までに問合先へ電話またはFAX

☎：県立学悠館高等学校(栃木市沼和田町2番2号)

☎0282(20)7073

☎0282(24)9299

### 放送大学4月入学生

放送大学は、テレビなどの放送やインターネットで授業を行う通信制の大学です。働きながら学んで大学を卒業

被共済者に対し、各種手続(共済手帳の紛失、退職金の請求など)の必要が生じた場合は、速やかに対応します。で、問合先へご相談ください。  
☎：独立行政法人勤労者退職金共済機構林業退職金共済事業本部  
☎03(6731)2887

### 募 集

#### 子ども・子育て審議会委員

市は、幼児期の子どもの教育・保育および子育て支援施策の総合的な取り組みを進める上で、市民の意見を反映するため、子ども・子育て審議会を設置し、市民委員を募集しています。審議会は一般公募の他、関係する各種団体などからの選出委員で構成されます。  
☎：次の全てを満たす方  
①市内に在住または勤務している  
②子どもや子育て支援の取り組みについて関心・意欲がある  
③年2回程度の会議に出席できる(平日の日中に市内で開催します。開催時には託児を行います)  
☎：2名 ※応募者多数の場合は選考  
任期：委嘱日から2年間 報酬：1回の会議ごとに7,000円  
☎：1月25日(月)までに応募用紙に記入し、問合先へ郵送、FAX、メールまたは持参  
※応募用紙は問合先および各総合支所市民福祉課で配布の他、市ホームページからもダウンロード可  
☎：子育て支援課☎(21)5186

したいなど、さまざまな目的で幅広い世代の方が学んでいます。  
現在、平成28年度4月入学生を募集しています。詳しい資料を送付しますので、お気軽にお問い合わせください。

☎：募集学生：教養学部：科目履修生(6カ月在学し、希望する科目を履修)、選科履修生(1年間在学し、希望する科目を履修)、全科履修生(4年以上在学し、卒業を目指す)／大学院：修士科目生(6カ月在学し、希望する科目を履修)、修士選科生(1年間在学し、希望する科目を履修)  
出願期間：3月20日(日)・祝日まで  
☎：放送大学栃木学習センター  
☎028(632)0572

### 平成27年度動物愛護ふれあい写真コンクール作品

応募期間：1月4日(月)～25日(月)  
表彰日時：3月13日(日)午後2時から  
☎：県内に在住または勤務・在学の方  
応募作品の規格：2L判(キャビネ判)※合成処理などデジタル加工したもの不可  
※応募作品は返却しません  
応募方法：写真と応募用紙を問合先へ郵送または持参 ※応募用紙は専用ホームページ(<http://www.tochigi-douai.net/osirase.html#2015photocon>)からダウンロード可  
表彰会場：☎：県動物愛護指導センター(〒321-0166宇都宮市今宮4-7-8)  
☎028(684)5458

☎(21)5105  
☎ [kosodate@city.nikko.lg.jp](mailto:kosodate@city.nikko.lg.jp)

### スキー教室参加者

バスで行くスキー教室です。初めての方、お子さんだけの参加も大歓迎です。インストラクターが基礎からしっかり指導します。

☎：1月24日(日)午前8時30分集合(日光体育館)  
☎：日光湯元温泉スキー場  
☎：市内在住の小学生以上の方  
☎：25名(先着順)  
☎：2,000円(リフト代含む) ※スキーレンタル代2,000円から、昼食代は自己負担  
☎：問合先へ電話または窓口へ  
☎：日光公民館☎(53)3700

### クロスカントリースキー体験参加者

クロスカントリースキーを通して日光の冬を楽しみましょう。  
☎：2月3日(水)  
☎：奥日光問合先からバスが出ます  
講師：宮地信良氏  
☎：20名  
☎：無料  
☎：レンタル代、昼食代は自己負担  
☎：1月20日(水)までに問合先窓口へ  
☎：豊岡公民館☎(21)8216

### 県立鹿沼商工高等学校校定時制生徒

上都賀地区唯一の定時制、鹿沼商工高等学校の生徒を募集します。当校で

### イベント

#### 杉並木公園ギャラリーの催し

☎：フォトクラブ「眸」写真作品展  
☎：1月4日(月)～10日(日) ◎造形グループ「青光会」絵画展  
☎：1月11日(月・祝)～17日(日) ◎写真クラブ「研澄」写真展  
☎：1月18日(月)～24日(日) ◎市民文化祭高校生合同作品展  
☎：1月28日(木)～2月1日(月)  
☎：共通事項 催し物によって展示時間が異なりますのでご確認ください。1月4日(月)午前10時から平成28年7月の使用予約を受け付けます  
☎：杉並木公園ギャラリー  
☎(21)5359

### 図書館の催し

▼今市図書館 ◎今市図書館「読書感想画展」作品募集  
今市図書館で借りた本を読んだ感想を、絵で表現してください。後日、図書館内に応募作品を展示します。作品応募期間：1月17日(日)まで  
展示期間：2月2日(火)～3月27日(日)  
☎：今市図書館窓口へ  
※詳しくはお問い合わせください  
◎おはなし会  
☎：1月9日(土)・23日(土)午後2時～3時  
☎：絵本の読み聞かせや紙芝居、折り紙など  
※23日(土)は、少し早い節分の「豆まき」をします  
◎読書会(二水会)  
☎：1月13日(水)午後1時30分～3時  
☎：

新築から古民家のエコ再生リフォームまで  
hikostyle  
渡辺建築工房  
<http://www.watanabe-kobo.com>  
ちょうか  
日光市手岡 1023 番地 12 ☎0288-27-0155

ご家庭のお困り事、なんでも解決します!  
・ゴミの片付け  
・リフォーム  
・プチ解体  
・室内の清掃  
・電球交換  
・ハチの巣駆除  
・重量物の移動  
・家事代行  
・遺品整理  
・草取り  
0120-123-326  
受付時間 午前8:00～午後8:00 (日・祝祭日は休業)  
ご家庭のお困りごとなら  
株式会社 近代環境整備社  
ご家庭なんでも応援隊 日光店  
〒321-1261 日光市今市991-3  
TEL0288-26-3962  
ホームページは [ご家庭なんでも応援隊](http://www.gokatei-ouantai.com/) 検索 <http://www.gokatei-ouantai.com/>

アフラック  
(アメリカンファミリー生命)  
募集代理店  
(有)石川ライフサポート  
〒321-1261 日光市今市991-3  
☎0120-65-8160  
東武ギフトサロン  
足利銀行  
au  
コジマ  
(有)石川ライフサポート

椅子の張り替え  
業務用椅子 家庭用椅子 自動車内装  
お見積り無料 お気軽にご相談ください  
新村シート店 日光市小代289-271  
TEL0288-27-1052

# 1月の相談

▶▶▶市民などを対象とした無料相談です。

相談内容	会場	とき	受付時間	問い合わせ先
人権相談 (差別、いじめ、嫌がらせなど人権に関する困りごと・心配ごと相談)	消費生活センター (ショッピングプラザ日光4階)	毎週木曜日 (祝日を除く)	午後1時30分～4時30分	人権・男女共同参画課 (会場相談のみ) ☎21-5184
	日光郷土センター※1	15日(金)	午後1時30分～3時30分	☎市民福祉課 ☎54-1110
	藤原公民館	12日(火)		☎市民福祉課 ☎76-4104
	銅やまなみ館	21日(木)	午後2時～4時	☎市民福祉課 ☎93-3112
行政相談	消費生活センター	21日(木)	午後1時30分～4時	生活安全課 ☎21-5112
	日光郷土センター※1	15日(金)	午後1時30分～3時30分	☎市民福祉課 ☎54-1110
	藤原公民館	12日(火)	午後2時～4時	☎市民福祉課 ☎76-4104
	銅やまなみ館	21日(木)	午後2時～4時	☎市民福祉課 ☎93-3112
消費生活相談	消費生活センター	月曜～土曜日 (祝日を除く)	午前10時～午後4時	消費生活センター ☎22-4743
教育相談 ※2	消費生活センター	8日(金)	午後2時～4時30分	学校教育課 ☎21-5167
		22日(金)		家庭児童相談室 ☎30-7830
交通事故相談	消費生活センター	19日(火)	午前10時～正午、午後1時～2時	県民プラザ室 ☎028-623-2188
杉並木相談 ※3	市役所第4庁舎		午後2時～5時	文化財課 ☎30-1861
在住外国人相談 ※4	市役所本庁舎		午後2時～5時	市民課 ☎21-5111
弁護士による法律相談 ※5	市社会福祉協議会本所	6日(水)	午前9時～正午	市社会福祉協議会本所 ☎21-2759
	日光福祉保健センター	20日(水)		
	ふじの郷	13日(水)	午前10時～正午	
司法書士による法律相談 ※6	市民活動支援センター	16日(土)	午前10時～午後3時	栃木県司法書士会 ☎028-614-1122
障がい者のための相談	市役所本庁舎	月曜～金曜日 (祝日を除く)	午前8時30分～午後5時15分 (電話相談は毎日24時間対応)	障がい者相談支援センター ☎22-8522
精神保健福祉相談(医師) ※7	県今市健康福祉センター(瀬川)	医師 8日(金)	午後1時～3時	県今市健康福祉センター ☎21-1066
精神保健福祉相談(保健師) ※7		心理士 12日(火)	午前8時30分～午後5時	
家庭児童相談 ※8	家庭児童相談室 (今市中学校向かい)	月曜～金曜日 (祝日を除く)	午前8時30分～午後5時15分 (電話相談は毎日24時間対応)	家庭児童相談室 ☎30-7830
ボランティア・NPO相談	市民活動支援センター	随時	午前9時～午後7時 (要電話予約)	市民活動支援センター ☎22-2271
犯罪被害者相談	電話による相談	月曜～金曜日 (祝日を除く)	午前10時～午後4時	被害者支援センターとちぎ ☎028-643-3940
土地家屋調査士による登記・境界の相談 ※9	市民活動支援センター	9日(土)	午前9時30分～正午	栃木県土地家屋調査士会 日光支部長 永岡 ☎090-2740-5235

- ※1 日光公民館は仮移転したため、日光郷土センターでの開催となります。
- ※2 第2金曜日は少年相談員と教育相談員が、第4金曜日は家庭相談員が相談に応じます。開催日の前日までに電話での予約が必要です。
- ※3 杉並木街道の両外側約20m内の開発などに関する相談です。
- ※4 日本語または英語が話せない方は、言葉を仲介できる方の付き添いが必要です。
- ※5 開催日の2日前までに窓口か電話での予約が必要です。  
(定員 市社会福祉協議会本所：8名、日光福祉保健センター：5名、ふじの郷：5名)
- ※6 不動産・裁判所手続き・成年後見などに関する相談で、開催日の2日前までに電話での予約が必要です(定員8名)。
- ※7 こころの健康・病気などに関する相談で、開催日の前日までに窓口か電話での予約が必要です。
- ※8 児童の養育や子育て不安、児童虐待の疑い、学校の間関係などの悩みに対し、相談をお受けします。
- ※9 土地や建物の登記・測量、境界の相談です。開催日の2日前までに電話での予約が必要です。

日…とき 所…ところ 内…内容 対…対象者 定…定員 費…費用 持…持ち物 申…申込方法 問…問合せ先

新春かるた大会 ◎新春映画会 日：1月10日(日)午前10時30分～11時10分、午後2時～3時 内：午前の部：うっかりペネロペ(幼児・児童向け)／午後の部：キャスパ(吹き替え版、幼児・児童向け) 定：30名(当日先着順) ◎桂扇生独演会 日：1月17日(日)午後2時～4時 内：当日のお楽しみ 定：40名(先着順) 申：今市図書館または日光図書館へ電話または窓口へ ◎プリプリおはなし会 日：1月20日(水)午前11時から 内：絵本の読み聞かせや手遊びなど 対：0～2歳児とその保護者 ※毎月第3水曜日に開催します ◎民話のひろば 日：1月30日(土)午後1時30分～2時30分 内：さとうもと子氏による民話や昔話 定：40名(先着順) 申：今市図書館へ電話または窓口へ

▼日光図書館 ◎読書会(いずみの会) 日：1月20日(水)午前10時から 所：日光郷土センター 題名：国民の歴史(西尾幹二著) ◎おはなし会 日：1月16日(土)午後2時～3時 所：日光郷土センター ◎赤ちゃんのためのおはなし会 日：1月7日(木)・21日(木)午前10時30分～11時 所：日光郷土センター ◎日光歴史講座 日：1月24日(日)午後1時30分～3時30分 所：日光郷土センター 内：養源院秘書 日光山小史 講師：千田孝明氏 申：1月5日(火)～1月23日(土)に日光図書館へ電話または窓口へ

▼藤原図書館 ◎幼児おはなし会 日：1月7日(木)午前10時30分～11時30分

分 ◎おはなし会 日：1月23日(土)午後1時30分～3時 内：絵本の読み聞かせや人形劇など

▼年末年始休館のお知らせ 図書館は、次の日程で休館します。期間中、図書と雑誌の返却は「返却ポスト」をご利用ください。なお、CD、DVD、ビデオ、紙芝居などは損傷しやすいため、返却ポストへは入れないでください。

今市図書館：平成27年12月28日(月)～1月4日(月)  
日光図書館：平成27年12月28日(月)～1月4日(月)  
藤原図書館：平成27年12月29日(火)～1月3日(日)

日光だいや川公園2月の催し

▼展示ホール ◎手のり盆栽展Ⅲ 日：2月12日(金)～14日(日) ◎第29回栃木県営都市公園写真コンクール作品展 日：2月18日(木)～29日(月)

▼だいや体験館 ◎下野名物「しもつかれ」を作ろう 日：2月7日(日)午後1時30分～3時30分 定：20名 費：1,000円(教材費) ※原則は親子ですが、お子さんの手助けができる方ならどなたでも可 ◎おいしい豆腐作り教室 日：2月21日(日)午前9時30分～11時30分 定：20名 費：600円(教材費)

**お味噌作り教室**

国産大豆を使ったみそ作りを体験してみませんか？当日仕込んだみそを持ち帰れます。昼食はみそを使った料理で心も体もほかに温まりましょう。

日：1月26日(火)午前10時～午後1時 所：大沢公民館 講師：星美智子氏 定：20名(お子さんを無料で預かります) 費：1,000円(みそ、昼食、保険代) 持：エプロン、三角巾、タオル 申：問合せ先へ電話 問：NPO法人咲らん坊 新井 ☎090(3007)4153

**やってみよう！読み聞かせやってみよう！素語り参加者募集**

日：1月16日(土)午前10時～正午 所：市民活動支援センター 内：同じ絵本を使つての読み聞かせの勉強会と交流会 定：20名 費：500円(絵本代含む) 申：問合せ先へ電話 問：市読書ボランティア連絡会 高橋 ☎090(5413)1800

**栃木県印刷工業組合日光支部**  
Tochigi Printers Association Nikko Branch

(有)神山印刷所 TEL. 53-0157 日光市松原町16-7	近藤印刷(有) TEL. 26-5585 日光市土沢1881-3
(有)三興社印刷所 TEL. 21-0043 日光市今市1462	親和会 TEL. 54-0766 日光市清滝2-5-23
(株)成文社 TEL. 21-0461 日光市森友928-11	(有)高橋平版社 TEL. 54-1223 日光市所野1122-183
手塚印刷 TEL. 21-0243 日光市瀬川191	(有)中津印刷所 TEL. 54-1529 日光市松原町320-1
(有)福田印刷 TEL. 21-8630 日光市轟486	

印刷のことならなんでもご相談ください。

**お酒おつまみ持込みプランでお得に宴会!**

**ホテル森の家**

地元割引(予約制)

1泊8名様  
素泊30,000円(税別)から

☎0120-76-3333

パート募集中  
(PC操作できる方)

http://www.citywalker.net 日光市鬼怒川温泉大原 342-1

## 市営住宅入居者募集

◎一般募集住宅(駐車場あり使用料は別途)

地域	名称	間取り	階数	戸数	家賃(円/月)	単身入居	エレベーター	優遇対象住戸
今市	松原住宅	3DK	1階	2戸	17,700円～36,900円	不可	無	有(1戸)
		3DK	2・3階	4戸	18,000円～37,400円	不可	無	有(1戸)
		4DK	3階	2戸	21,600円～42,400円	不可	無	無
	明神住宅	2DK	3階	1戸	18,800円～36,900円	可	無	無
	倉ヶ崎住宅	3DK	3階	1戸	26,200円～51,400円	不可	有	無

対…次の全てを満たす方

- ①持ち家がなく、住宅に困っている ②同居親族がいる。ただし、満60歳以上の方や障がいのある方などで、自立できる方は単身でも申込可 ③市税や上下水道使用料の滞納がなく、各種控除後の月の平均所得が15万8,000円(未就学児のいる世帯は21万4,000円)以下である ④入居者と同等以上の収入があり、県内に住所を有し、独立して生計を営む連帯保証人がいる

優遇対象住戸…次のいずれかの世帯は、抽選の際に一般の世帯より有利になります

- ①身体障害者手帳1～4級の方がいる ②精神障害者福祉手帳1、2級の方がいる ③18歳未満の子が2人以上いる ④高齢者(60歳以上) ⑤ひとり親が20歳未満の子を扶養している

注意事項…①家賃は所得により決定します ②敷金は家賃の3カ月分で前納です ③申込多数の場合は選考または抽選を行います ④家賃の他に駐車場代・共益費が別途必要です ⑤暴力団員は入居できません

対…申込書に記入して必要書類を添え、1月12日(火)～22日(金)に各問合せ先へ持参 ※3月中旬入居予定

◎随時募集住宅

清原住宅(今市)、自由ヶ丘住宅・下原住宅(藤原)、日光・足尾・栗山地域の住宅は、全て随時募集しています。詳しくはお問い合わせください。

問…建築住宅課 ☎21-5164 / 問…産業建設課 ☎54-1114 /

問…産業建設課 ☎76-4107 / 問…産業建設課 ☎93-3117 /

問…産業建設課 ☎97-1133



## 交通指導員募集

内…児童生徒の登校時の交通指導など

対…市内に住所を有する65歳未満で、心身ともに健康で交通指導などが可能な方

募集人数…3名

勤務地…①今市地域(杉の沢開米橋西側横断歩道) ②日光地域(中宮祠小中学校入口横断歩道、中禅寺湖橋交差点)

勤務日数…4月1日(金)から月20日程度

報酬…47,000円(月額)

※月10日未満の場合は23,000円(月額)

対…2月5日(金)までに履歴書に記入の上、問合せ先へ持参

選考方法…面接(日程は後日連絡)

問…生活安全課

☎21-5151

## 「子どもの育ちを応援するボランティア説明会」参加者募集

市内における虐待や貧困の中にいる子どもたちの現状や具体的支援策、事例などについて学び、ボランティアでできることを紹介します。

日…1月23日(土)午前10時～11時30分

1月26日(火)午後1時30分～3時

対…市家庭児童相談室(今市中学校向かい・シルバー人材センター隣)

講師…畠山由美氏(NPO法人

だいじょうぶ理事長)

対…ボランティアに興味関心のある方。経験不問

対…開催日の2日前までに問合せ先へ電話またはFAX

問…市家庭児童相談室

☎30-7830・☎22-7294



## マイナンバーの利用が始まります

マイナンバー制度の開始により、1月から市の一部の事務で、申請書などにマイナンバーを記載することになります。

マイナンバーの記載が必要な書類などを提出する際には、マイナンバーと本人確認を行いますので、個人番号カード、または通知カードと運転免許証やパスポートなどの提示が必要になります。

◎市でマイナンバーを利用する主な事務

事務名	担当課	問合せ先
国民健康保険に関すること	保険年金課	☎21-5110
後期高齢者医療保険に関すること	税務課	☎21-5113
個人住民税の賦課および徴収に関すること	収税課	☎21-5103
介護保険に関すること	介護保険課	☎21-5124
高等職業訓練促進給付金、高等職業訓練修了支援給付金、自立支援教育訓練給付金の支給に関すること	人権・男女共同参画課	☎21-5148
生活保護の申請に関すること	生活福祉課	☎21-5174
障がい者の手帳、福祉サービス、医療、手当などの申請に関すること	子育て支援課	☎21-5101
児童手当、児童扶養手当、こども医療費、ひとり親家庭医療費、養育医療費、自立支援医療(育成医療)に関すること	健康課	☎21-2756
幼稚園、保育園の利用に関すること	健康課	☎21-2756
母子保健(妊娠の届出)、予防接種、健康診査、検診に関すること	建築住宅課	☎21-5164
市営住宅入居申込および各種届出に関すること	建築住宅課	☎21-5164

※マイナンバー制度に便乗した詐欺にご注意ください。マイナンバーの通知や利用手続きなどで、国や市町村の職員が電話などで、口座番号や所得、資産の情報、家族構成や年金・保険の情報を聞いたり、金銭やキャッシュカードを要求したりすることは一切ありません

※不審に思った際は、消費者ホットライン(☎188)にお電話ください

問…行政改革課 ☎25-7722

## 市の花などのデザインの入賞者を発表します

市の花・市の木・市の鳥・市の魚のデザインについて募集を行ったところ、198名の方から915点の応募がありました。入賞者(敬称略)は次のとおりです。

なお、決定したデザインは「日光市民の日」の3月20日(日・祝)に発表します。

	最優秀賞(採用)		優秀賞			
	氏名	住所	氏名	住所	氏名	住所
ニッコウキスゲ	加藤 陽一	神奈川県川崎市	増池 誠史	大阪府豊中市	中里 光希	宇都宮市
ヤシオツツジ	増池 誠史	大阪府豊中市	加藤 陽一	神奈川県川崎市	磯崎 汐理	上三川町
モミジ	齋藤 美沙輝	那須塩原市	小池 友基	群馬県高崎市	中田 勉	東京都練馬区
シラカンバ	今井 陸人	宇都宮市	岸本 まゆみ	日光市	川田 裕子	鹿沼市
カワセミ	岸本 まゆみ	日光市	加藤 陽一	神奈川県川崎市	筒井 彩琳	福井県大野市
ウグイス	加藤 陽一	神奈川県川崎市	磯崎 汐理	上三川町	原田 芳	岡山県倉敷市
ヒメマス	増池 誠史	大阪府豊中市	松田 まさる	千葉県柏市	加藤 陽一	神奈川県川崎市
イワナ	増池 誠史	大阪府豊中市	押尾 京子	岡山県笠岡市	君島 志道	宇都宮市

問…総務課 ☎21-5130



### 第15回雪上探検ツアー参加者募集

**日**…2月21日(日)午前8時30分～午後3時  
**所**…奥日光湯元温泉付近一帯  
**内**…スノーシュー(西洋かんじき)を履いて自然散策を楽しみます  
**コース**…湯元レストハウスをゴール地点としたループタイプの雪上観察コースです。①湯ノ湖畔散策コース(約2km) ②石楠花平展望コース(約3.5km) ③金精の森コース(約4km) ④小峠コース(約5.5km)  
**定**…150名  
**費**…2,000円(前日、日光湯元温泉に宿泊された方は1,000円)  
 ※スノーシューレンタルは800円、スパッツレンタルは200円  
**申**…2月11日(木・祝)までに奥日光湯元温泉旅館協同組合ホームページ(<http://www.nikkoyumoto.com>)内雪上探検ツアー申込フォームに必要事項を入力  
**問**…☎観光課 ☎53-3795



### 日光市人権講演会・人権教育指導者研修会及び非行防止啓発講演会

市民の人権意識の高揚と、人権教育に携わる職員などの資質の向上を図るとともに、青少年の非行防止を啓発するために、講演会を実施します。  
**日**…1月20日(水)午後1時30分～3時30分(受付午後1時から)  
**所**…日光総合会館大会議室  
**演題**…あーよかったな あなたがいて～やさしさという温かい貯金～  
**講師**…なかしままさのり仲島 正教氏(教育サポーター)  
**定**…100名程度  
**申**…1月13日(水)までに問合せ先へ電話またはFAX  
**問**…生涯学習課 ☎21-5182・☎21-5185

### 第46回伸びゆく子どもたちの作品展

**日**…2月12日(金)～16日(火)午前10時～午後7時  
 ※12日(金)は午後5時～7時まで。16日(火)は午後3時まで  
**所**…イオン今市店2階催事場  
**内**…今市特別支援学校児童生徒の作品・作業製品、日光市と塩谷町の特別支援学級などの児童生徒の作品  
**問**…県立今市特別支援学校 ☎22-6417

### 湯った～リラックスヨガ参加者

温泉とヨガで身体と心のコリをほぐして、リラックスしませんか。  
**日**…2月3日～3月9日(毎週水曜日・全6回)  
 午前10時15分～11時30分  
**所**…かたくりの湯  
**講師**…ついで筒井みさと氏  
**定**…12名(先着順)  
**費**…300円(保険料) ※別途入場料  
**申**…1月5日(火)午前10時30分から問合せ先へ電話  
**問**…かたくりの湯 ☎21-8671



### 高齢者保健福祉施設整備事業に伴う整備法人再募集

市高齢者福祉計画・第6期介護保険事業計画に基づく高齢者保健福祉施設の整備法人を再募集します。  
**整備施設**…広域型特別養護老人ホーム(1カ所、定員50名)  
**募集要項配布期間**…1月15日(金)まで  
 ※募集要項は問合せ先で配布の他、市ホームページからもダウンロード可  
**説明会**…1月6日(水)午後1時30分から  
**説明会会場**…市役所本庁第3庁舎  
 ※詳細は募集要項でご確認ください  
**問**…介護保険課 ☎21-5124

### 英会話レッスン参加者募集

ゲームなどを交えながら英会話を基礎から楽しく学んでみませんか。  
**日**…1月18日(月)・19日(火)・25日(月)・26日(火)午後6時～9時  
**所**…日光商工会議所日光事務所  
**講師**…むらかみなおこ村上尚子氏(市国際交流協会会員)  
**対**…英会話初心者の方  
**定**…20名  
**費**…無料(非会員2,160円)  
**申**…問合せ先へ電話またはFAX  
**問**…日光商工会議所 ☎50-1171・☎50-1172



### 雪かき体験塾 2016 参加者募集

高齢化が進む中山間・豪雪地域への広域的な支援を行うため、雪かきボランティアの育成や継続的なボランティアと地域の交流の場を提供することを目的に開催します。  
**日**…**事前説明会**…2月8日(月)午後7時～8時30分/**雪かき講習・実践研修**…2月14日(日)午前7時30分～午後3時/**事後研修会**…2月19日(金)午後7時～8時30分  
**所**…**事前研修会・事後研修会**…市社会福祉協議会本所/**雪かき講習・実践研修**…栗山地域土呂部地区  
 ※雪かき講習・実践研修は市役所本庁舎から送迎バスが出ます  
**対**…雪かきボランティア活動に興味のある方、または中山間地域の支援に関心があり、原則3日間とも参加できる方  
**定**…20名(先着順)  
**申**…1月29日(金)までに問合せ先へ電話  
**問**…市社会福祉協議会 ☎21-2759



### 日光とくとく商品券「お楽しみ抽選会」

日光とくとく商品券「お楽しみ抽選会」を実施します。抽選番号は購入した商品券の封筒の表に記載されています。当選番号は、広報にっこう2月号と同時にチラシを配布する他、市・日光商工会議所ホームページにも掲載します。総額500万円の賞品が当たりますのでどうぞお楽しみに。  
 なお、賞品の引換えは1月18日(月)～2月29日(月)に問合せ先で行います。また、事業者の方へ、使用済み商品券の換金手続きは2月1日(月)までに行ってください。  
**日**…1月16日(土)午前11時～11時30分  
**所**…六斎市会場(JR今市駅前通り)  
 ※商品券の有効期限は平成27年12月31日(木)まで  
**問**…日光商工会議所今市事務所 ☎30-1171



### 足尾銅山観光臨時職員募集

**雇用期間**…4月1日(金)～9月30日(金)(勤務状況により更新あり)  
**雇用形態**…シフト制  
**定**…一般接客業務など…1名/トロッコ運転業務など…2名  
**賃金**…一般接客業務など…6,200円(日額)/トロッコ運転業務など…6,400円(日額)  
**申**…1月4日(月)～25日(月)に、履歴書に記入し、問合せ先へ郵送または持参 ※必着  
**選考方法**…書類選考、面接  
**問**…足尾銅山観光管理事務所 ☎93-3240



### パブリックコメントを実施します

条例などの名称	担当課	意見募集予定期間
日光市生活排水処理構想(原案)	下水道課	1月7日(木)～1月31日(日)
第2次日光ブランド戦略プラン(原案)	総合政策課	1月下旬～2月中旬
第3次日光市電子自治体推進計画(原案)		
日光市建築物耐震改修促進計画(原案)		

※内容や意見の提出方法など、詳しくは市ホームページに掲載します  
**問**…秘書広報課 ☎21-5135

市内で行われる12～1月のイベントを紹介します!

日…とき 所…ところ 因…内容 対…対象者 定…定員 費…費用 持…持ち物 申…申込方法 問…問合せ

### 鬼怒川温泉 イベントのお知らせ

2月6日(土)・7日(日) 午前10時～11時30分

#### 第16回鬼怒川温泉鬼まつり

節分の時季に合わせて、鬼怒川温泉駅前広場で「大ガラムキ大会」や「抽選会」「地元食材の料理提供」などを行います。ぜひお越しください。



2月13日(土)・14日(日) 午前10時～午後2時30分

#### 第10回春節祭

中国の春節に合わせて、鬼怒川温泉駅前広場で、旧正月をお祝いします。異国情緒溢れる中国風の飾り付けを施した会場の中で、日本のお正月や文化を楽しめるイベントを開催します。

#### ◎共通事項

所…鬼怒川温泉駅前広場  
問…市観光協会 ☎22-1525

### 2月9日(火) 午前7時50分開会式 午前9時競技開始 日光市小学生氷上体育大会

所…霧降スケートセンター  
因…市内の小学校4年生～6年生によるスケート大会  
種目…100m走、500m走、800mリレー  
※荒天の場合は2月10日(水)に開催  
問…学校教育課 ☎21-5181

### 日光四季祭 奥日光湯元温泉雪まつり

奥日光湯元温泉で、毎年恒例の冬のイベントを開催します。

期間中は、湯巡り手形やファミリースノーフェスティバルも開催されます。

#### ◎冬の花火

日…2月13日(土)午後7時30分から(悪天候の場合は2月14日(日))

所…湯ノ湖湖畔

#### ◎雪灯里

日…2月13日(土)～27日(土)午後5時～10時

所…日光湯元ビジターセンター横園地

#### ◎星あかりツアー(星空観察)

日…3月5日、12日、19日、26日(全て土曜日) 午後8時から

所…戦場ヶ原三本松駐車場

#### ◎雪窟の中の氷彫刻 全日本氷彫刻奥日光大会(調理人や彫刻士が創る氷細工11基)

製作期間…1月29日(金)正午～30日(土)午前11時

※夜間制作風景も見学可能

展示期間…1月30日(土)午前11時～氷が溶けるまで

※期間中全夜ライトアップ

所…湯ノ湖湖畔広場

問…奥日光湯元温泉雪まつり実行委員会

☎62-2570

### 第1回渡邊佐平商店編…1月16日(土) 第2回片山酒造編…1月30日(土)

#### 午後6時～8時 日光酒まつり

歴史と水のまち日光を代表する酒蔵で開催するイベントです。

酒蔵見学・日本酒の飲み比べ・当主とのトークとおいしい折りをつまみにお酒を通して日光の魅力を学びませんか。フルーツやスイーツとの食べ合わせなど新しい日本酒の楽しみ方も用意していますので、ぜひご参加ください。

所…第1回…渡邊佐平商店/第2回…片山酒造

定…第1回…30名/第2回…20名

費…3,800円

申…問合せへ電話

問…日光創新塾 ☎090-5216-5099



### 2月7日(日) 午後5時15分開場・午後6時開演 マロニエ 春待ちコンサート 2016

毎年恒例となっているマロニエ・アンサンブルの皆さんによるコンサートを開催します。

春の訪れを待ちわびながら、美術館で音楽の世界をお楽しみください。

#### 出演…マロニエアンサンブル

宮地ゆみ(ピアノ)、八巻一康(ヴァイオリン)、  
糸川正子(ヴァイオリン)、糸川吉見(ヴィオラ)、  
本澤洋一(チェロ)

プログラム…R. シューマン「ピアノ五重奏曲」より他

定…100名

費…1,000円

申…美術館、中央公民館、県総合文化センタープレイガイドでチケットを発売

所・問…小杉放菴記念日光美術館 ☎50-1200



### 2月14日(日) 午前9時から 三依杯雪合戦大会

雪合戦(5枚のパネルを撃ち抜くゲーム)で、冬の三依地区に活気をもたらすイベントです。

所…上三依公民館広場

定…一般の部…16チーム/子どもの部…12チーム

※試合は6名で行います

費…1チームあたり3,000円

持…軽食、防寒着、手袋、長靴

申…1月31日(日)までに問合せへ電話

問…三依杯雪合戦実行委員会 平出

☎080-1360-1606



### 2月7日(日) 午前10時から 日光学まつり・生涯学習フェスタ

生涯学習で地域づくりを行っている市民団体の紹介や交流会を行います。また、日光の食文化に視点をあてた、食の文化祭なども行います。ぜひご参加ください。

所…中央公民館

因…生涯学習・地域活動団体交流会、生涯学習アトラクション(今市少年少女合唱団の合唱など)、食の文化祭(日光の伝統食、うまいと評判の食べ物の試食)、温かい汁物、焼きそばの無料配布(午前9時30分から整理券配布)、市民の生涯学習作品展示

問…生涯学習課 ☎21-5182



一喜一憂  
暦の上では大雪も過ぎ、指先もかじかむ季節となりました。今市から見る日光連山もすっかり冬景色となり、蒼い山肌と白い雫のコントラスト際立つ風景は、私の好きな日光の風景の一つです。  
そんな寒さ増すこの季節、日光いろは坂女子駅伝を取材してきました。寒風吹く晴天のこの日、女子選手の方々が過酷なコースを懸命に走り、たすきをつなぐ姿に、取材をするこちらにも熱が入りました。  
広報を担当して今年度で早3年、写真の腕も文章力もまだまだ未熟ですが、広報への情熱は年々高まっています。より良い広報紙を目指して、今年も気合いを入れて頑張ります!(美)

2歳・今市  
杵淵 奏 ちゃん



1歳・瀬尾  
大島 颯太 ちゃん



# ハイチーズ!



10カ月・明神  
石川 蒼大 ちゃん



8カ月・倉ヶ崎新田  
北田 陽詩 ちゃん

## お子さん(就学前)の写真募集

※お子さんの名前(ふりがな)・生年月日・住所・保護者名・電話番号を明記(市内在住の方に限る)

※掲載は1人1回のみ、受付順。

※郵送またはメール(hishokouhou@city.nikko.lg.jp)でデータを送付。  
携帯電話・スマートフォンからは、右のQRコードも利用可。



7カ月・鬼怒川温泉大原  
相澤 結愛 ちゃん



5歳・長畑  
大房 龍典 ちゃん



4歳・長畑  
大房 あいり ちゃん



1歳・今市  
坪子 陽優 ちゃん

## 日光のおいしいレシピ 104

提供：日光市農村生活研究グループ協議会



### いろいろなます

おせち料理は、お正月に作る代表的な料理で地域によってメニューも多種多様です。

一般的なおせち料理の中に「なます」がありますが、今回は市の自慢のニラをはじめ、野菜をたくさん使ったアレンジなますのレシピをご紹介します。

### ＊材料／10食分＊

- ダイコン…1本、ニンジン…中1本、油揚げ(湯波)…3枚、シイタケ…5枚、ゴボウ…1本、ニラ…2束、ユズ…少々、すりゴマ…少々、サラダ油…大さじ1
- ④酢…1カップ、砂糖…大さじ5、塩…小さじ1
- ⑥しょうゆ…大さじ3、みりん…大さじ2、砂糖…大さじ1、ラー油…少々(お好みで)

### ＊作り方＊

- ①ダイコン、ニンジンを千切りにして塩でもみ、水分をしぼって④と混ぜ、味をつける。ニラを4～5cmに切り、サッと湯通しする。
- ②油揚げを湯通しして千切りにする。シイタケを薄切り、ゴボウをさがきにして水

に浸してアク抜きし、ザルに上げる。

- ③シイタケとゴボウ、油揚げをサラダオイルで炒め、⑥の調味料で汁が無くなるまで煮る。
- ④③を冷まし、①と和え、ユズとすりゴマをかけたら出来上がり。

### 今回のレシピは

- 95キロカロリー(1人分)
- ・タンパク質…1.9g
- ・脂質…2.3g
- ・塩分…1.4g

### この料理を作ってくれたのは



なごみかい  
和会の皆さん

	男	女	計	世帯数
今市地域	29,567人(-35)	30,516人(-24)	60,083人(-59)	23,862世帯(+22)
日光地域	6,435人(-7)	7,078人(-12)	13,513人(-19)	6,051世帯(-8)
藤原地域	4,293人(-10)	4,754人(-14)	9,047人(-24)	4,517世帯(-12)
足尾地域	1,046人(-7)	1,129人(-5)	2,175人(-12)	1,333世帯(-3)
栗山地域	669人(+2)	674人(-3)	1,343人(-1)	646世帯(+5)
日光市	42,010人(-57)	44,151人(-58)	86,161人(-115)	36,409世帯(+4)

※住民基本台帳による(12月1日現在) ※( )内は前月比

日光市メール  
配信サービス



携帯電話登録用  
QRコード